神州日報

THE NATIONAL HERALD, SHANGHAI.

民國七年九月廿八日
戊午年八月廿四日
（星期六）
◎第四千四百七十三號◎
今日三大張每份售大洋三分

本報廣告價目

[illegible]

訂閱本報之新利益

本報自大刷新以還購報者倍數閱月訂閱者不知其數茲爲加倍酬勞自本月十一日起凡直接向本館新訂或續訂本報全年者贈九尾龜第一至第十二集全部本月出版之九尾龜第十三十四兩集茉莉小傳上下卷一部闌因小傳一部如已有九尾龜前集不願再取者改送沈泊塵繪新新百美圖正續集　凡新訂或續訂半年者或送九尾龜前集一部或送茉莉小傳上下卷及闌因一部訂三個月者送闌因及茉莉小傳上卷或下卷請自選擇訂一個月者亦送闌因一部讀者諸鑒

上海中華滙業銀行開幕鳴謝

敝行開幕營業荷承各界高軒枉顧玉趾親臨賀電紛馳瑤章遠寄愧招待之多疏或答書之未盡錫嘉有寵敢拜雲情負歉無涯聊當泥首鳴謝

上海老九章綢緞莊　擇於陰歷八月十七日　興遷開幕

本號新屋落成地點在英大馬路盆湯弄西首兼售呢絨洋貨各日皮貨價廉物美務請各界賜顧曷勝歡迎　電話三一六九號

上海新開九綸綢緞洋貨局新張開幕預告

本號開設上海英租界河南路棋盤街中市坐西朝東七開間洋式樓房發行各省名廠綢緞紗羅顧繡絲綸閃緞華絲葛縐廣緞博采剔選精良並於二層樓上另闢洋貨間增售歐美呢絨嗶嘰錦緞絲羽織物西裝衣着化粧等品裝璜美備搜羅鴻富新式煥萃中外之英華花樣翻新極雲霞之綺麗包羅萬有無美不臻實於錦繡叢中增添特別異彩一俟房屋裝修工竣擇吉開幕先此露布務請紳商各界注意爲荷本號商標以太極少師爲記幷希認明庶不致悞電話三千五百號

醫學士秦山森啟事

本醫士已於九月一號辭去公立上海醫院醫務現設診所於法界北褚家橋寶安里三弄第一家門診上午八時至下午四時餘時出診門診一元出診五元親友貧病不計

今日請向送報人購閱上海潑克

本報出版後因先寄外埠各定購人故在本埠發行稍遲自今日除各送報人處均有另售外下列各處均爲本報代售處（一）望平街神州日報（二）南京路石路西和興照相館（三）四川路青年會（四）棋盤街審美書館（五）徐家匯南洋公學王寶荷君（六）愛多亞路鼎興印書館（七）四川路仁記路口周聚康號（八）西門外白雲觀圖畫美術學校（九）百老匯路粵瑞祥號

中國通商銀行謹白

本銀行招集商股資本五百萬兩現已收足二百五十萬兩總行開設上海經辦各處匯票押匯電匯及押款凡有放款存款一切交易無不周妥克已並自備高大洋棧一所貨物均可寄存並可押用銀兩棧租格外公道特此佈告

蘭因出版通告

英國斯來德著結構新奇譯筆清艷不下茶花女諸作曾連載數載前之本報爲社會所大歡迎茲印成單行本出版凡自六月起續訂本報一月以上者奉贈一冊批發處直接向本館購買爲計算便利計僅收大洋一角郵費加二

上海電報局廣告

直隸省長溝鎮電報局於九月七日開局通報此啟

上海電報局廣告

江蘇江浦縣電報局於九月廿三日日開局通報此啟

上海電報局告廣

河南省鄧縣電報局於八月念六日開局通報此啟

上海電報局廣告

福建省鼓嶺夏令報房於九月二十一日開局此啟

中日實業有限公司廣告

本公司業經農商部第八〇二號批准立案資本金額共爲五百萬元以通融資金應募債票承辦關於各種企業爲營業如有政府各界前各項辦實業借款等事均可承辦公司聘有專門礦師可以代爲考驗各地礦產礦質及一切開採計畫銷售惠顧議商辦法請於每日午前九時至午後四時蒞臨委門內化石橋東本公司總行接洽可也又本公司在上海設有分行如有在滬欲商各項事業者請就近至上海四川路中日實業公司分行面議

中日實業有限公司滬行啓

各埠購閱本報者鑒

定報例

中國境地	全年九元	半年五元	三月三元
日本境地	全年九元	半年五元	
西洋各國	全年十六元	半年九元	

報費先惠郵票代價作九五　郵費在內

寄報例

無論何處一經定報明住址立即登記按日發郵寄交郵差如有錯誤隨時函知以便查明更正〇本報定閱日期滿時倘欲續閱請先期函知以便照舊郵寄恐期滿後不定即斷交之處順此預聞

永年人壽保險有限公司通告

本公司承保壽險能照出金磅保單有志者可乘此金價大跌之好機會速來投保〇〇請打電話至中二千六百零一號或函致公司接洽可也

上海廣東路十號總公司

第二號已出版　戊午

（要目）●調和與國會　賣花●國民政治與武人政治之民主的傾向　悳公●煤與鐵之支配力　邵鎮　麟生●鐵與鋼　雪聰●近代製鍊之大要　華搢●民主國首領之模範　邵鎮●英法聯軍理想之錯悞　德彰●屈辱子吉之小史●安福國會選舉現形記●其他著譯甚多不及細載計共二百七十頁十六萬餘言每冊大洋四角六冊二元十二冊三元六角郵費本國五分外國加倍票九五折　發行所望平街一百五十八號　編輯處貝勒路同益里九號

簠齋吉金錄

預約券

山東濰縣陳壽卿先生收羅吉金之精且未爲海內之冠惜爲成書而殘本社蒐得原器精拓本數百種自三代至六朝均備每種多有壽卿自加題識及印記者詢吉金之鉅觀也欲索閱樣張者附郵票一分　用金屬版仿古奏本紙雙開精印磁青面紙精裝共訂八冊布套

定價十二元　預約六元先交三元出書時續交三元　外埠加郵費二角

預約期限以民國七年陽歷八月底爲止九月初出書

上海拋球場北甯波路北京版甸公園內神州國光社同啟

費康之燈火 ⓝ

電燈爲最潔淨完美最便利安適之燈火並以新式燈泡之省電能將電費較從前減至三分之一且可稱爲最廉之燈火〇新式省電燈泡凡十六支念五支三十二支及五十支燭光每只售銀四錢一百支燭光每只售銀八錢半二百支燭光每只售銀二兩五錢欲購以上燈泡請至南京路四百七十二號本處樣子房　電話三千六百六十號

滬西人工部公局電氣處啟

通商銀行給發股息告白

本銀行自戊午年正月至六月底半年給息八釐計算照章於本年九月初一日起給發有股諸君屆期持摺向本銀行收取特此告白尚祈公鑒

理哲據根　催眠術

本會治療之靈妙教授之熱切無與比倫〇現因推廣會務普及本術起見廣招有志學員二百名凡於本年陽歷十月前入會者特別優待奉送書籍學報等物但招額已滿隨即截止　此係特例機緣幸勿交臂失之教授有通信速成個人三部詳細章程當即寄上〇本術治療有直接遙遠距離之法其靈效之妙無不手到回春凡無效之患者請臨試之方知實驗而非謬也〇

蘆洲靈氣治療術及（教授治療）　郵票三分

上海虹口閔行路巡捕房隔壁東方催眠術講習會理事部啓

烏鷄白鳳丸

廣東穪德園　著名　婦科靈藥

謹告家有母女妻妾姊妹者當要預防女子種種耗病老母幼女恐其身體虛弱妻妾恐其久不養育姊妹恐其月經乍來乍歇百病叢生以致白帶小產腹痛腰酸頭暈眼花久不受孕此種耗病凡男子亦宜注意婦女往往有病秘而不宣以致貽害終身宜速服此丸可免種種耗病之發生此丸不論老少婦女胎前產後均皆可服大有裨益也　諸君惠顧認明本園招牌庶不致悞　每丸洋一元五角二角半一角小丸每兩二角半加料每兩價目　本園自運北鹿鹿尾巴鹿胎鹿茸備合白鳳丸之用諸君零購亦可奉送丸藥全集函索即寄

上海河南路老巡捕房對門廣東穪德園謹啓

艾羅補腦汁

艾羅醫士發明之補腦汁行銷以來功效卓著凡嘗試者幾至有口皆碑以其能補腦筋而兼補心血耳茲將補腦汁主治列左患者請試之　專治腦力衰弱　腦髓枯涸　頭暈眼花　思想遲鈍　夜不安睡　神經錯亂　心神不安　骨節痠痛　偏正頭風　情氣久

定價大瓶二元每打二十元小瓶一元二角半每打十二元　精薄陽痿　婦女體虛　白淫白帶等症

總發行所上海三馬路中法大藥房

博愛醫院送診

愛人以德

本院前聘上海公立醫院戴世楷先生暨花義順趙國鈞二醫士担任內外婦人小兒耳鼻咽喉花柳等科及最新戒烟注射接種驗體等法今敝院爲普救病家起見每日上午九時至下午七時止無論疑難各症隨到隨診醫金不收（例外花柳戒烟另有相當辦法）出診隨請隨到亦不取費車資酌給凡百君子如患貴恙者無悞時機速來診治敝院辦有各種時症中西藥料及新式治療器械以惠病黎再者同人等嘗世道之日衰大凡非金錢不能生効力是以特設敝章程便利病家實爲良心起見亦我醫生惟一之天職也因人之有病最爲痛苦富者固可挽救而貧者力食維艱延悞病期死於非命者在在是焉我不鼓吹亦不牟利希望於慈善上實富者慨放一光明也附告如外埠病家有疑難各症因道途遙遠不便就診者請將病情詳細示下本院當以妥當之藥料但務須附郵花一角以便奉呈

上海法界寶昌路寶康里沿街博愛醫院院董李志元張紹勳花義培趙炎桂謹啓

●編輯部啓事 今後來函來稿均請書發信人姓名住址並蓋正式圖章以明責任如缺恕不登載特此通告

●啓事二 本館所招第一期練習生練習期限已滿無論已否錄取前所發之憑證一概作廢特此通告

時評一

●編輯餘談(記者)

▲今之賢者。多鄙過渡內閣而不屑組。殊不知時局安危。全視過渡時代之布置。苟有人焉。具犧牲之性質。設一可望之局。以待後人。則將來時局之解決。亦即較易。故國民深有望於負重望之政治家也。

▲國中紛擾。亘數年而不靖。學者謂其原因。仍由於我國經濟要素。資本不足。勞力過多此非聳言也。補救原因。當變通世之殖民政策。使失業之遊民。營業海外。而其進行之初步。則莫若一方獎勵人民出洋。而他方由僑工事務局。對於海外僑工。嚴加保護也矣。

代理大總統令

九月二十五日大總統令 茲修正海軍艦艇職員令第五條第六條公布之此令

又令趙乃裕授為陸軍步兵上校此令

又令陸軍總長段芝貴呈請授孫尚勤為陸軍步兵中校裘聯會為陸軍步兵少校均照准此令

又令 許葆英舒厚德陳其采鷹龍翔均給予二等文虎章陶履謙馮迺章均給予四等文虎章此令

又令吳健給予三等嘉禾章此令

又令劉祖澄給予三等嘉禾章此令

又令丁靖傳給予三等文虎章此令

專電

▼北京▲

●傳聞過渡內閣總理以錢能訓擔任俟政潮稍息梁(士詒)即準備登台

●政府以晏城兵變頗招外人詰責已決將津浦沿線之龍軍悉行解散

●衆院議員質問曹汝霖案已暫擱置

●交通次長葉恭綽因與曹汝霖意見齟齬決意辭職

●參戰處改組條例已於今日(廿七)提出閣議

●李純迭電政府詢問奉軍開抵浦口是何理由詞甚抗激

●王廷禎以龍濟光所招匪兵尚有三營滯留浦口昨已電請政府勒令撤退

●熊希齡呈請簡任潘復嚴智怡會辦河工

●曹錕新編衛隊旅委周符麟為旅長已呈請政府備案

東方通信社電

●二十六日北京電 本日衆議院議決組織委員會 選舉委員十三名調查中國銀行之帳簿又參議院決議以陰歷八月二十七日孔子誕生之日為聖誕節

◎又電 和蘭公使館員於本日訪外交部探詢中國政府對於與國和議提出之意嚮而 陸總長言關於此件尚不能答覆

◎又電 美國代理公使於昨日訪陸外交總長為中國政府設立製藥公司銷售鴉片與美國政府一千九百十二年對於和平會議為中國保證理由相反以為質問

●又電 政府因湖南南軍攻勢激烈目下將由陝開往四川之許蘭洲一旅調往湖南又由山西派一旅前往陝西本日已發電令

◎又電 張作霖本日致電政府表示政府制定之巡閱使官制有不滿足之意為具陳意見將派代表進京陳述

◎又電 李純對於奉天軍之南下一面派軍隊阻止一面電致政府詰問其理由政府即於本日覆電辯明云該軍隊係輸往福建並無他意云云

●二十七日北京電 政府所制定之東三省巡閱使官制共十一條其大要如左

一巡閱使直屬於大總統巡閱東三省軍務

二巡閱使公署由巡閱使在其區域內指定地點設置之

三置參謀長參贊巡閱之事

四置參謀若干名輔佐參謀長

五置秘書長一名秘書若干名

六置副官長一名副官若干名

七設軍務軍器軍需軍醫軍法五處

八以上五處各置處長一名

九參謀處副官處秘書處各置課員若干名

十置雇員以處理分屬雜務

十一本條例自公布之日實施

◎又電 李純於昨日電致政府詰問奉軍運往閩省何不先來通告與敵處接洽

●二六十日漢口電 陸榮廷岑春煊於二十三日電致王督軍云於徐東海就職以前須謀妥協其能否成立時局之結解攸關能得會同蘇浙軍通電請願更妙云

又唐繼堯與熊克武顧品珍趙又新于右任張鈁王文華王天縱黎天才等同靖國軍等一致希望妥協但舊國會之恢復與段內閣之維持不能犧牲以此意為王督軍為調停者

●又電 徐東海電告王督軍曰關干南北息爭於段氏之疏通較易但段系之實力諸人尚固持征南侯婉曲商量此準讓步至來電主張乞馮君發布停戰令以愚意觀察不若南北軍事長官一致請願最好云

◎又電 曹錕電致王督軍曰妥協請願之事實固可也然時機未至副座一席已存留為時局調停之餘地而新國會只顧利祿難益國家其存廢非能速定時局也

又李純來電極言不可不速行南北妥協之所以且云 徐東海雖就任西南尚能疏通然如段氏留任則西南絕對不承認並倪嗣沖有組織內閣之說調停更覺困難矣云云

◎又電 聞粵川鐵路督辦詹天佑因鐵路工事費不足向某美國人借欵八百萬元已申請交通部俟其允許為借欵契約及訂購材料將有渡美之說云

●二十六日奉天電 前電中國兵在北陵附近暴行事件已報告關東都督府昨夕又有向滿鐵道線路上置枕木者恐亦係該中國兵之所為

◎又電 傅良佐周肇祥昨日前往哈爾濱

◎又電 交通部鐵路顧問平井博士擬於明晚來奉前往北京云

中華通信社電

●二十七日北京電 李純敬日兩電一謂據朱熙等電稱人心厭亂思治促重任調人已復電申誡然當此羣情浮動應如何早決大計仍聽鈞裁一電謂奉軍敬日有兩列車開到浦口因何事故乞示以釋羣疑

◎又電 王廷禎電請轉商龍使將駐浦口龍軍三營撤調離浦并陳請擬入京面陳一切

◎又電 臧致平電照原定計劃敬日實行攻漳州午後已將江東橋一帶完全占領

◎又電 李純電奉軍又有三列車開抵浦口因未奉中央命令又未得奉督通知頗為驚疑仍乞迅行明示政府以奉軍援閩倉卒出動未克電知致有誤會決即分電明告

◎又電 昨京中得電訊明光一段路軌拆毀津浦停車

◎又電 廈門電據敬電報稱南軍反攻灌口經痛擊敗潰又有電稱攻漳甚烈又稱現已派兵會攻龍溪

◎又電 陳毅電開庫軍隊敬日到齊

◎又電 唐在禮電稱歐戰停頓請准予雙十節後返國

◎又電 農部擬訂治水條例昨已提出閣議

歐洲戰電

●二十六日里昂無線電 法軍大本營公報云今晨法美軍互相聯絡在亞貢境取攻勢戰況極為美滿法軍在亞貢之西於數地點深入六啓羅邁當現戰事正繼續進行

●二十六日里昂無綫電 美軍大本營公報云今晨美軍第十四團在凡爾丹西南廣二十英里之陣線進攻敵軍移前陣綫七英里奪獲祁爾奇瑪倫柯爾勃脫朗柯爾奇柯爾脫里倫爾等叢林

●二十六日里昂無綫電 土軍在巴力斯坦完全敗北失去巴力斯坦全部德土軍瓦解聖桑特爾已下聯軍乘勝沿約爾丹河前進俘敵五萬餘人並獲大砲二百零五尊(法國無線電)

●二十六日里昂電 今晨法美軍在亞貢兩面進攻戰事進行頗為順利法軍在亞貢東面數地點前進六基洛邁當美軍公報云今晨美國第十四軍在凡爾登東面攻擊廣二十英里之敵軍陣綫前進七英里占據福爾巨叢林瑪蘭柯爾白桑柯爾傑爾柯爾特里蘭柯爾四鎮

●二十五日亞姆斯特丹電 柏林消息謂當道現準備令美資及亞爾薩斯勞蘭其他各處似將處於敵人射遠砲射程內者之居民從速退出足徵德國當道現亦為亞爾薩斯勞蘭憂慮也

●二十六日里昂電 土軍完全敗北慕央達克已為英軍占有敵人已失巴力斯坦土軍已無抵抗力協約軍現於約爾丹兩面追擊敵敗軍共已俘虜五萬餘人獲砲三百六十五尊

●二十五日倫敦電 路透電社得悉英軍在巴力斯坦所獲之砲三百六十五尊現信乃被滅之土國二軍所有之全體英騎現逼近漢路之安滿隊志恩鎮阿剌伯兵已占據距瑪安北面三英里之榮爾登土軍陣地已于約爾丹東面破裂為二且皆與台瑪斯克斯隔斷勢殊危急土軍之得逃者數必無多

●二十五日倫敦電 馬其頓陣線之摩拉斯蒂爾泊里列浦格拉特斯柯路已入協約軍之布園二手軍因以不相接合協約軍騎隊距布軍第二陣綫不過十英里且逼及烏斯摩白鎮該鎮之得失關係甚重塞軍續俘敵兵若干且復獲砲三十尊

●二十五日巴黎電 巴爾幹法軍大本營電稱敵軍雖得德兵援救仍在向北退走其後衛亦仍在摩拉斯蒂爾西北泊里列浦之外奮力抵禦

●二十六日倫敦電 路透電社得悉塞軍已占據伊盧蒂浦鎮

●二十五日亞姆斯特丹電 德國佛蘭克費特報對於協約軍在馬其頓與巴小斯坦所獲之勝利大為震駭不得不稱讚敵人之戰略並促中歐諸國從速解決防務問題蓋敵人已以軍事上重要損失加於中歐諸國也(路透)

各國要電

●二十五日倫敦電 海軍部宣布公報如下上月英國協約國中立國商船被沉者共三十二萬七千六百七十六噸英國約占十七萬六千噸

●二十五日亞姆斯特丹電 德國外交大臣辛慈海軍大將在聯邦議會演說論及與國締和通牒謂德政府之意今尚非續申此請最適當之時機蓋敵國方醉心於勝利不致受納此請也惟既已提出則德土布三國雖有贊成而已繼乃論及世界大局謂入俄之協約國遠征軍因有種種困難不致由末滿海濱續進又謂德國已允以羈留西班牙之德船賠償所沉西班牙之船以一抵一俾昭公允末乃論及東亞之和局曰德力守白里斯特里土夫斯克之和約實德國與其同盟國之利也

●二十四日亞姆斯特丹電 德國聯邦議會委員會開議時德首相赫特林伯爵演說略謂德國人民因戰爭可怖之壓力及於戰爭中所受之艱苦窘迫多怏怏不平此為諸君所共知者但此種觖望若因戰事現狀而起則非事理所應然云旋言及夏季攻勢之失敗德首相謂時局雖屬吃緊但無可恐慌之理由以自前事勢尚不若一九一六年夏季之惡劣也與國今據有意地頗多而德軍近數日內抵禦西境英法美軍之情狀足徵德軍舊有之精神今仍存在協約軍擊破德軍之謀將歸失敗故國人殊無自表其信任之理若張皇失措則直無人格之卑鄙懦性耳與登堡與魯登杜夫兩將軍當能應付時局如前所為敵人預料勝利之呼聲行將銷滅但國民對

外之團體力必不可渙散尙望國內爲父母者勿任其前敵子婿稍存國事皆非之想此次戰事在德國爲自衛之戰爭前所以侵比者徒爲自衛計耳國猶人也個人自衛法有專條然則國家亦當有自衛之一法規也當時德國若不迅速行動則敵國必先我而侵入比境矣德軍初入比境卽願賠償金錢爲比國允守中立之交換條件迨攻陷里愛巨後又重申此議德國天良固願故深也德國無謀取世界覇權之意今之世界戰事英皇愛德華之著名圍困政策早於若干年前籌備及之戰事之導火線非普魯士軍人所燃當德皇於最後時間仍欲保持和平之際俄國軍人黨不從俄皇之志願竟下俄軍動員令於是戰事遂不能免德國於此可從容鎭定以待後世之評斷爲敵人散佈僞言眞相乃蔽致使敵國人民多恨德國雖有强健公正之士亦不能發揮言論法總理克勒滿沙氏二屆演說狂憤粗厲爲前所無云云後言及美國之備戰並詆笑英國之承認捷克斯拉夫爲交戰團末稱西境德軍堅若鐵壁決不破裂而德國潛艇戰事之進行其減少敵國噸位限制美國接濟之事業雖緩而穩將來終有一日敵人將自悔悟不待世界半遭糜爛其人數之精壯者盡死於戰地而圖結束戰事吾人今日之事素爲固結團體鎭靜堅毅以衛祖國赫特林伯爵復申述彼殊贊成列國會議惟須担保與會之國享有平等之權利又稱限制軍備之議大可開會討論末乃約述關於海上自由前具之意見 白魯明化氏代表海軍部演說謂潛艇出戰者自軍興以來從無如今日之多者

◉二十五日亞姆斯特丹電 德國各報評論赫特林伯爵之演說其論調殊不佳

●二十五日倫敦電 駐英過激黨代表里維洛夫氏偕其國人五十四名今日由倫敦赴中立國某口岸取道回俄聞英國駐俄代表現亦啓程回英

●二十五日華盛頓電 財政部宣稱第四次自由戰債六千兆元常年四厘二毫半起息二十年滿期十五年後政府有收回之權(路透)

快信

▼南京▲

●新振武軍馳抵浦口將及一千餘人待輪赴閩還忽將津浦路浦站軌道拆毀不少未悉該軍令有何意

●倪皖督反對李督主張停戰問題倪與張作霖聯合將以武力驅李去留而韶

●寧防各軍團奉李督令行全開防浦口此邦人士咸起慌恐

▼杭州▲

●教廳長委張學淵爲餘姚縣勸學所長王耀堃爲長興縣勸學所長

●警務處長委海鹽沈蕩鎭警佐蔡然爲省會警察廳拘留所長遺缺委吳義炎接充

◉省會警察廳長委一區四分署二等巡長葉楨爲本廳稽查員遺缺以一區五分署巡官陳善泉降充遞遺之缺則委本廳稽查員吳品源充任又五分署第五棚巡長鄭毓文因辦事懈怠成績平常降爲一等警察遺缺以該署一等警察宣榮升充

●第二區烟酒公賣局局長馮汝玠自上月奉委後適因丁憂請假當由省局另委候補知事汪仁溥暫行代理在案茲聞馮局長假期已滿卽向省署銷假接差

●浙江愛國公債劵 財政廳已將此次抽出籤號刊印清單發交浙江地方實業銀行於下月一日起憑劵對號按號給付本利

內外要聞

北京特約快信

●政聞雜談(半谷通訊)

近來政局日趨混沌而北京一方面之政界上乃頗有種種離奇古怪之新聞足供一般談政者之資料茲拉雜記之於左

徐東海當選總統且已受證書其行將就職已無疑義惟東海就職後馮國璋勢必下野或且離去北京彼時河間能否與黃陂同一態度本是疑問且政府亦必不肯令河間繼黃陂之後遂爾高蹈可斷言也然則雙十節以後之馮河間將如何處置乎誠爲一困難之問題刻聞河間擬將公府衛隊改組一旅令何紹賢統率之而隸屬於李純麾下此訊或非不確蓋何紹賢本爲河間心腹而河間之與李秀山久通款曲亦爲外間所深悉此次李督壽辰河間特派何紹賢前往祝壽實卽帶有重要使命此固未嘗不可認爲河間預備下野之行動而亦未嘗不可認爲河間下野後之一種預備也

前敵將士中吳子玉已嶄然露頭角西南致北方之電幾悉出吳氏轉遞如最近岑春煊伍秩庸致東海電亦卽如此吳氏一身實居南北調停之中樞其在時局上地位之重要蓋不待言北方主戰派中堅人物徐又錚初本極力與吳氏聯絡今吳氏忽傾向和平驟變態度誠爲徐又錚所不及料近來主戰派又請出孫寶琦姜桂題等老氣橫秋之人物對於後生可畏之吳子玉大加教訓然仍無絲毫效果吳氏之態度依然不變論者或謂吳氏以彼克復長岳之功爲最大而督軍反爲張勳臣捷足先得懷恨在心故傾向平和最近岑西林且與吳氏結有密約許以湘督此種揣測亦不盡子虛但以吳氏現在之聲望與其實力而論遠非張勳臣所能企及張氏現在督湘頗形棘手幾有幹不下去之勢將來時局略一轉移吳子玉定可代張督湘固無待于西林密約將來吳子玉之地位起碼亦必須一湖南督軍若馮玉祥亦決不能安於一旅長之位他日吳果督湘馮玉祥必將得一與鎭守使之地位也

中交鈔票日日跌落財政當局猶天天說維持本來財政當局所擬以公債出賣之方法原可以維持票價奈中交兩行又捨不得以所存公債收回鈔票日鈔票收回之後又將鈔票放出終至毫無效果此次雖云收回之後卽行覊角永不放出然至今尙未實行昨衆議院議員光雲錦克希克圖等忽大發高興請財政總長出席問質中交鈔票事曹總長答辦甲謂已擬三項辦法其最要者卽以公債收回鈔票之後將鈔票作廢是也是日質問仍無結果而散曹總長之辦法恐亦不過一時敷衍之言究竟何時實行恐尙須幾次之質問也然光雲錦克希克圖等居然敢質問政府亦大怪事矣

北京報紙自復辟取消以後雲蒸霞蔚頗極一時之盛其中大致皆含有機關性質黨派臭味二十四日下午忽喧傳段總理封閉十一家報館急向某報館探問則幷無封閉之事但因數家報紙有登載大借欵之新聞者參戰處咨請京畿警備總司令部將該報館等之經理編輯嚴行傳問此項借欵新聞係新聞交通社之稿該通信社向來通信紀載對於段內閣頗致微詞而中華新報亞陸日報經世報晨鐘報國民公報等八家報館亦各有其淵源與派別其對於政府之立論常立於對待之地位一言蔽之皆非政府黨之報紙而已因之此數家之報館對於新聞交通社之來稿殆無不盡量採登而此次無妄之災亦卽發於是矣至大借欵之究竟有無其事則以當今關於軍事外交範圍以內之事當局皆極端保守秘密吾人固無從得悉其內容惟此次一通信社八報館之封閉誠爲北京新聞界之大不幸而其內幕則仍不外乎徐又錚之一番大作爲而已蓋徐近任參戰處參謀長而警備總司令又爲段芝貴唯小徐之命是聽者也

●以外力調停內爭說(譯者香草)

二十七日字林報社論云昨華字報載稱段總理已從其友人之意承受徐東海之勸告不再辭職華字報又載西南各政務總裁之談論就其意旨測之足見彼等在正式方面雖否認徐東海爲總統然實則已傾向於調和近來屢有傳說西南已準備讓步聞唐繼堯已派一代表至北京陳述解決大局之意見吾人對於此等風說殊無不信之理由西南諸領袖並非笨伯約於內戰之禍國殃民和平之爲全國嚮向豈有不知惟欲解決大局有一初步卽段總理之解職是已目下主戰之督軍已寥寥可數若段一辭主戰派必立時解體若段氏一日在位卽一日無議和之希望吾人作此言爲遺憾南北戰禍初開之時吾人深信段氏爲代人受過彼之心術實屬無他特爲左右所蒙蔽耳然無論如何彼所取之政策爲全國所反對彼猶鍥而不舍此乃彰彰之事實也夫段於袁世凱稱帝時代首先反對帝制其功殊不可沒或者彼今之主戰實確信欲統一西南非用武力不可果爾則今日之問題在設法勸誘段氏使覺悟爲國家之利益設想彼之政策實須改絃易轍且須易一秉政之人以控制國事也而欲達如此之目的其最捷之涂徑厥惟由外人出爲調人段氏在北京之西友頗多僉覺彼之政治理想已成明日黃花此等西友皆可以其意見對段氏直言而無傷於友誼若華人則不然凡不反對段氏一人者屬彼之僚屬有依附關係不能自由述其意思現在北京不尙感情之華人多謂外人調停必不可少蓋有鑒乎此也以前協約國各使館所持之態度以爲必須俟華人先請調停然後可以調停自任此種意見無異見人溺水而謂必須俟溺者呼救而後救之須知吾人皆爲同盟國十八個月以來中國之擾亂大有德人在暗中播弄之嫌疑而調停之事如由華人任之輒有偏袒一方之形迹凡此種種理由均足見英美兩國政府應以魯連自任目下中國和平之動力已有不少祇須有人發起聯絡此等動力便有解決之望而發起之力必須自外來也至調停之舉應以兩外國政府爲限此已有人言之凡勸告之言太籠統不能得良果此於中國尤然而本報之意以爲無論如何日本必不可加入調停此爲中國之利實亦日本之利須知華人疑忌日人乃不可掩之事實寺內內閣十八個月以來之對華政策在一般華人視之咸覺其祇利於中國之一部分人而以中國之其他部分人爲犧牲同時日本不負責任而謀取權利之人紛紛貸款於中國此在日本實自招不利之反響蓋段內閣若不得此等借欵接濟決不能繼續持內戰政策華人因恨段氏不能不恨日政府由是言之東京之當局者未免目光短淺自謀不臧夫日本自然願於對華商業中佔一重要位置然今日之中國非五十年後之中國可比大戰畢英美商人將復致力於中國彼時恐不免有一種反動力以對抗彼島國之商人也吾人直言無隱爲友誼所當然當不至遭誤會目下外人調停之說甚盛遲早必見諸事實倘日人能明白宣言彼將以友善態度立於旁觀地位而不欲參與於調停則誠不但于中國有利亦大有益于自身也

●北京文字獄之原委

迴憶三年以前北京新中國報因捏造外交謠言爲政府所痛惡乃拘捕該報記者何雯宋寰文兩人寘諸囹圄之中幾欲處以大辟幸黃陂繼任大赦天下何宋始獲先後出獄今者我新聞界中又因捏造謠言而逮捕記者封閉報館矣推原其故雖各報合有蓋見披載此項消息以爲攻擊之資料然其中亦有一二家並無成見而編輯之人漫不經心驟卽照錄者蓋爲通信社所誤也

先是北京新聞交通社發出一稿歷述政府將與某國締一萬萬元借欵之事此稿送出之報如國民公報晨鐘報大中報英文導報等凡屬研究系一派之報紙皆大書特書儼以爲實卽中華新報亦揭載之蓋皆未嘗無意味存乎其間也乃向無宗旨之民强報大中華報亦據而揭錄計是日登載此項消息之報紙約有九家卽民强報大中華報經世報國民公報中華新報亞陸日報大中報晨鐘報英文導報是也廿三日京師警察總監奉警備司令處函命卽派警察多人赴後孫公園新聞交通社將該社社長何仲容先行拘去復於二十四日早晨頭傳登載此項新聞之大中報晨鐘報國民公報中華新報經世報大中華報亞陸日報八家主任傳至警廳詳細訊問此項消息之由來幷將該報館等主任暫行拘押聞大中報晨鐘報國民公報中華新報民强報五家皆有決行封閉而大中華報亞陸日報經世報三家勢亦不能出版至發佈此項消息之新聞交通社則已停止發行矣

新聞交通社社長何仲容安徽人北洋陸軍學堂畢業生曾隸軍籍顧以性情亢爽鬱鬱不得志前年曾在北京北柳巷創辦民言日報因復辟亂起宣告停版乃改辦新聞交通社何氏爲人性直口快腦筋亦甚單簡其易受人騙實意中事現北京新聞記者中如汪建齋康甲丞烏澤聲等對於此次報界之厄運頗爲歎惜擬設法取締通信社以爲杜絕謠言之方法蓋自通信社發生以來北京報界幾受其完全之操縱苟不加以取締將來北京報界受其牽累者尙不知凡幾也惟政府對於華文報紙則秉法以繩而對於英文導報則寬大置之則殊不可解也

●湘鄂最近之形勢

▲瀏湘現勢 平江瀏陽與鄂贛邊境在地理上有密切關係茲將此次戰事之經過詳錄之以昭眞相

(一)平江 前月杪岳東招撫使郭實初佔領平城僅六日四十一師四十三團由牽牛嶺反攻郭部雖及五千之衆然均爲臨時集合有械之兵不及千人自量力難抵抗向商會索款七萬於五號自行退走卽由仙人坡天岳關取道曾蓮湖潛入黃蓋湖該湖兩面高山形勢奇險扼岳州水路要衝其支綫通鄂之蒲之崇嘉咸今春南軍於該湖兩旁建築三十里之長圍直軍猛攻八晝夜未能攻破損傷二千餘人吳子玉幾因重圍旋以主力攻克羊樓司南軍始行退卻者卽此湖也茲郭亦入該湖建築營壘爲包圍岳州之企圖被二十師長范國璋氏偵知急派八十團二三兩營付機關槍一排由雲溪驛包抄湖尾第一營由路口迎擊其頭郭部工作尙未穩固負隅抵戰兩晝夜死傷三百餘人大炮二門亦被北軍奪獲生擒僞營長一名俘二十七名郭部成立數月驟獲岳東與二十師接戰十餘次惟此次受創最鉅部衆已如鳥潰散此本月十五號事也

(二)瀏陽 此次瀏陽團勇起事實有萬人之多聲勢浩大直欲進犯長沙旋因劉人熙受謝淵甫蜂

朕兆腎病之背痛者

DOAN'S BACKACHE KIDNEY PILLS

此乃兜安氏祕製保腎丸之樹葉商標

兜安氏祕製保腎丸專治內腎膀胱虛弱所致之背痛腰痠風濕水腫臂筋痛大腳瘋小便停住小便淋漓渣滓小孩遺尿婦女經水不調等症服之必奏奇效

各埠大藥房均有出售每瓶洋一元四角 上海北京路兜安氏西藥公司

兜安氏新出品止咳藥片

注意

此藥片係本公司新出品藥料純良性極和平味甚適口香氣文雅藥之形式爲扁圓小片裝於小玻璃瓶極便隨身携帶可以藏之衣袋凡患咳嗽喉痛喉嚨刺激聲啞聲嘶等只須含藥一片徐徐化之畢竟有奇效也倘演說唱歌唱戲諸君在未發聲前含化一片可免喉嚨發癢刺激咳嗆諸患而于歌妓尤爲相宜請試之方知此藥之不謬也

上海各大藥房均有出售
每瓶洋柒角每打洋柒元

上海北京路兜安氏西藥公司

翠鳥牌香烟

烤

君識此字矣
君已知其作何解矣
然則翠鳥牌香烟其味道其香氣係較他種更好君亦知其故乎

因其烟葉係用烤法製成

英美烟公司總理

前門牌香烟

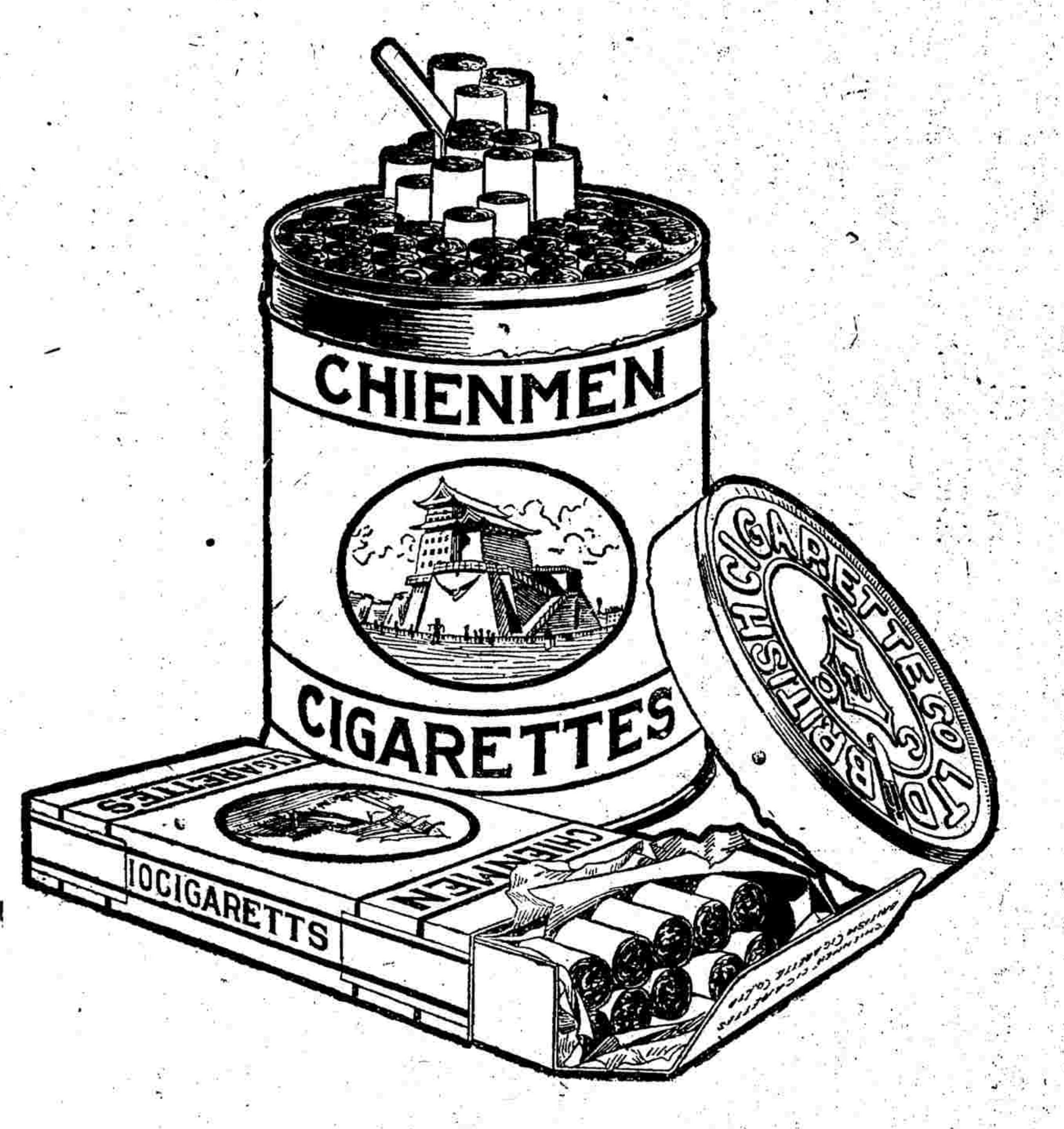

各處均有出售每聽五拾枝每聽售大洋五角兩聽售大洋一元

英美烟公司總理

清香適口

老刀牌香煙

昨日燈謎之射名
突
（聊博一粲）

燈謎候教
附耳而言（論語一句）
（並無贈品）

謹防假冒

英美煙公司

天蟾舞臺禮聘南北歡迎最優等著名青衣

尚小雲

臨別紀念祗有二天

廿四日 紅鬃烈馬 廿四夜 彩樓配 廿五日戲客商特煩雙齣 新長板坡蘇三起解 廿五夜 玉堂春

天蟾舞臺 八月廿四夜戲 特煩著名藝員 拿手好戲

夜戲減價注意 優等官廳八角 特別官廳七角 特別包廂七角 頭等正廳四角 三層特等二角 三層頭等一角

小達子

日演 紅鬃烈馬 夜演 全本打金磚

趙君玉

日演 紅鬃烈馬 夜演 嫦娥奔月

吳鐵庵 楊瑞亭 尚和玉 劉玉琴

夜演 八義圖 日演 紅鬃烈馬 夜演 少年立志 日演 紅鬃烈馬 夜演 打金磚

●天蟾舞臺八月念四日日戲煩演著名傑作

何金壽 沙香玉 張德俊 尚和玉 吳鐵庵 趙君玉 小達子 楊瑞亭 尚小雲 劉玉琴 林樹森 李桂芳 董峻峯 小佳元

全部紅鬃烈馬

●天蟾舞台念四夜戲 優等官廳八角 特別官廳七角 特別包廂七角 頭等正廳四角 三層特等二角 三層頭等一角

富仙舫 沙香玉 張德俊 吳鐵庵 楊瑞亭 尚和玉 南北著名青衣尚小雲 趙君玉 劉玉琴 小達子 林樹森

(長)雙星錦山 代演伐子都 金殿 殷春虎 李寶龍 八義圖 孫伯符 大戰太史慈 八少年立志 臨別紀念二天 彩樓配 劉松亭 何金壽 林樹森 沙香玉 林樹勛 嫦娥奔月 董俊峯 打二十八宿 全本打金磚 全上 殷春虎天台

●大舞台 八月念四日戲 特煩優等藝員拿手好戲 價目注意 包廂四角 二等二角 官廳三角 三層統位一角

孫少堂 應月樵 王祥雲 印德山 張桂芬 張慶孫 于振廷 陳月樓 李勝奎 姚俊卿 趙如泉 張春海 陳月樓 白玉崑 陳加林 毛韻奎 劉珂琴 張慧 佳桂芬 楣宮 月 唐皇

夢祥 四泗洲城 梅香郎 三鐵公 本鷄 水淹七軍 越虎城 城計 遊月宮

●大舞台 八月念四夜戲 本台特煩優等藝員 准演俠情好戲 價目注意 包廂五角 二等二角 官廳二角 三層統位 一角

孫芬 王祥雲 應寶蓮 印德山 陳月樓 白玉崑 李勝奎 陳月樓 王祥雲 佳媚 張桂芬 姚俊卿 白玉崑 毛韻珂 趙如泉 應寶蓮 于振廷 劉惠琴 趙竹卿 陳嘉林

六雪 提雲 拿謝 虎取 關雲 四長郡 七 本 宏 碧 緣

●新舞台 八月念四日戲 全班藝員准演拿手好戲 價目注意 包廂三角 官廳二角 頭等一角 二等五分

潘芳 劉漢臣 張德祿 曹甫海 潘陽予 張順 李祥 查天 汪 趙 夏 夏 周 邱 邱

打 出 小 許 奎官 臣 秋 歐 倩 來 林 影 優 遊 文 連 月 珊 月 潤 鳳 文 治 云 治 沁

梅 放牛 欄 (江救) 主 貢 假 潘金蓮 特演 新排 上帝 有靈

●新舞台 八月念四夜戲 拿手好戲 價目注意 二等一角 頭等二角 特廳三角 包廂四角

劉曹 漢臣甫 臣 許奎官 夏月張 潤德 倪金祿 潘桂利 邱治芳 周文云 歐陽鳳 予倩趙 汪優文 查天連 鍾鳳遊 潘海影 邱治林 夏月秋 夏月云 趙珊潤 汪文周 邱沁鳳 文連 如

●空城計 雙 盡 忠 新排 嫦娥 下界 ●接演九十本 就是我

東和活動影戲園

價目 四角 三角 二角 一角 一角 日戲 禮拜

影片公司 武昌路四號東洋廟隔壁夜戲七點半開演 禮拜日准三點開演 新到之大部好片 上海歸本園一家先演

九月廿七號至廿九號准演 大滑稽二本十二片 大偵探▲

奪江山

●內閣惡毒 ●國位爭奪 ●大圓圓 奇巧大偵探 新片兩本

秋冬要藥

助肺呼吸 香膠

此膠補助肺經調和呼吸清肺火解肺寒化肺痰止肺咳凡肺虛肺萎肺炎肺癆以及氣喘痰咳臥不安枕不論久患初起老年少年均可試服效驗如神

每盒大洋兩元每打二十元

上海五洲大藥房發行◎各省分號亦均有批售

價廉物美的

嬰孩牌香煙

上海大昌公司發行

即小囝牌 又名紅錫包

海草精 專愈濕熱花柳毒

夏秋之間空界氣熱生濕而熱由毒氣蘊人結變體受之血液爲污濁而毒症發生試觀瘡癤瘰癧瘍癬疥及腿足腫爛難以取功諸患往往獨盛於斯時可知也而花柳之毒此時感受亦最易海草精爲辦清血液掃除毒根內服之聖藥服於此時亦愈見其能力凡屬外症取服無不立效如神而沾染花柳者尤宜急服數瓶以祛其毒若能隨時預服則消患無形雖或涉足青樓亦可免噬臍之悔矣

價格 每瓶洋一元六角每打十六元

上海中大英藥房總發行 各外埠各大藥房均有分售

失業同胞注意

世界失業同胞不知凡幾生計日艱思想日謀敝社特輯編輯生利講義一種洋洋數萬言皆是實業生利之要素凡吾同胞謀生之術不克自立者急宜取閱定能事生者路生計有方其中大小事業不一而足能使貧者不貧富者愈富創大有毋勿失之函附郵票二十一分立即奉上 上海法大馬路新首謀業安里寰社白

痔

痔瘡之症皆由濕熱下注陰虛過度浦致脈管以精氣丹脫洩若成痔瘍甚焦勞如長數寸或速用此能雖數十年成塊或痛或癢者爲痔漏以上各無論膿血淋服三次立解止血脫肛痔痛者爲培元補氣不可如何危永復發每日黃水送下不愈症之至且多連服一包永遠斷根萬驗保不復發萬試不靈三包還洋每瓶大洋一元每料五大洋瓶四元○又製

十種六惡痔去管膏如外痔十分危險搽藥卻步痛徹名肺速將此膏心之三日之內連根脫落完好如初天下治痔之藥斷無出其右者此藥一出天下痔有不愈之症我不信也變料每二元瓶單料一元近多偽藥欺人須認明反單上有雲肖像仿成面五開闢藥包上有註冊商標天馬爲記若誤服僞藥貽害匪淺特此告白

上海盆湯弄寧波路口 崔撫香廬啓

▲接內外要聞

之游說忽歸軟化統率壬之人兼以槍彈兩缺而馬濟之援軍又隔醴陵以北不能救應故秩序大亂由王道率領一支(約三千人)潛入贛屬之銅鼓歸義計在侵取安源萍鄉佔領萍株路與馬濟會合當經贛西鎮守使方本仁急飭贛軍一鼓擊散其佔駐瀏城之一支又被十一師攻破(十四號克復)現由郭人漳赴瀏西安昌市接統此輩收合餘燼約二千人盤踞蛟嶺(入省要隘)張湘督據探報該嶺架有大砲四門形勢天塹勦滅亦頗不易 張督特派奉軍第三旅五團由皇圖嶺進攻業已發生戰火云 又據軍界消息湘西發生散匪先尙散處桑植慈利兩縣近則常德附近之朝陽山亦爲此項匪首高中愉盤據甚有圖犯常德之謀雖已經鄭衡派喩常勝率隊往剿尙不卜能否肅淸惟常德防務已經因此加嚴近馮旅長並借調周崇岳之步兵一團加入常防而張湘督更恐辰州南軍乘機反攻故又加派鄧鳳台張孝武各率所部奉軍馳赴湘西協同戰守湘南衡州一帶雖久無戰事然因勦匪發生之衝突則亦時有所聞就近 衡南飛龍橋一帶匪勢尤爲猖獗 第二十師石團長率隊往剿乃竟爲匪所困大受損失該團郭蕺兩營長現尙不知下落不得謂非瀟湘之大患也 湘東茶陵安仁攸縣等處經南軍反攻勢已日急 奉魯各軍雖極力防禦仍難收束現張湘督已決計將赴 湘奉軍完全開赴前線禦戰大有背城借一之勢云

▲鄂西現勢 自吳佩孚通電 主和力勸唐繼堯轉達靖國軍停止進攻而 鄂西愼軍黎軍激戰如故 玆聞吳氏以中央對於武力計畫已稍有轉機若西南一意孤行卽係無和平解決誠意近又通電西南各首領於攻鄂計畫卽應停止以便調人對於中央易於着手磋商若仍兵連禍結必無和平希望云云尙不識西南領袖如何答覆也 又聞十八師長王懋賞昨由宜昌連拍兩電來省中述關於殺敵致果情形及鄂西現狀甚詳玆並採錄於下(一)據劉團長宗儀報稱探得喬河對岸敵軍增加似有援軍大支坪之意擬乘該寇無備迎頭痛剿卽密令各營出動尋接鄭營長報告我砲隊在紅龍坪射擊敵營紛紛退走當率隊過河追至靑家河前方敵衆七八百人扼險頑抗戰至午後高營副率兵冒彈衝鋒將敵右翼攻破該敵不支向花果坪田家壩退却此役斃敵五十餘名內有排長一名生擒數名奪獲 鎗砲刀旗多件等語 謹聞云云(二)紅龍坪之敵經我軍奮力擊退現尙乘機前進搜索惟查 西北一帶川滇敵軍集合甚衆有直趨施宜之勢前方戰勢愈形激烈 務請速撥援師星夜前進以便協同抵禦等語 徵聞王督軍因無兵可調甚爲焦急已再電催促吳光新返鄂襄專責成云

●粵閩最近之軍情

▲許崇智 新策畫 汀州方面自改取守勢以來長汀龍巖各地均由許崇智派駐重兵嚴密扼守第一第二各防禦線內碉堡壘臺棋佈星羅閩邊西部一帶決無後顧之慮頃聞第二支隊許令以 戰爭大勢趨向東南 西部閩軍已將全力傾注泉廈甯化各 屬兵備空虛現已 檄令龍巖長汀 兩屬改 取攻勢使泉廈軍隊不能堅守一隅將欲引兵赴援則有彼顧此絀之患若不勤兵同致則淸流歸化一帶又可東出沙溪與永春軍隊呵成一氣泉廈外援旣斷局部之戰斷難久持閩江以南決爲我有以上策畫現已商由陳總司令絕對贊成閩西各屬剋經次第進兵矣

▲封鎖泉 廈航路 廈門一地刻由援閩各軍節節合圍連日戰情極形緊迫閩陳總司令以 廈門東北兩面仍有 泉州軍隊赴援 子彈補充多由海上接濟非將 晉江沿岸悉數佔領難奏厥功昨經飛檄第三統領梁鴻楷會同楊許兩部大軍將攻下同安得勝之師分道馳往夾擊并由潮汕密派雷艦多艘潛赴泉州港外暨圍頭澳口洋面一帶將泉廈來往航道 實行 封鎖以斷敵軍接濟云

▲廈門附 近戰事 廈門訪函云月之十六號早五六點鐘時微聞槍聲市人料知附近發生戰事迨七八點鐘時槍響如爆巨砲之聲震人耳鼓乃知係駐紮嶼仔尾處北軍整隊攻向海澄而進南軍卽駐於 靑浦打石坑 一帶與北軍駐紮地相距 石滬 一隅約五零里之路線 大激戰 戰聲初在石滬方面巨砲之聲傳入市區地爲之震其槍彈則相連不絕自九時起至十二時槍彈聲音似漸微細惟巨砲之聲尙時時震耳迨午後一二時槍聲漸遠不如上午之明現但巨砲之聲則尙可聞據旁觀者所推測似戰過於石滬地點云云

▲閩垣 近日狀况 閩省當浙軍一團歸附西南卽形恐慌近以粵軍攻陷漳州又進迫晉江有閩攻廈門之勢李厚基遂居鼓浪嶼而將鎮壓福州之兵遽然移動是以全閩震怖昨閩籍駐粵某要人接其家信云福州城內人遷出南台倉前山租近外人作屋者甚多而乘輪避往上海者亦不少目下水陸警察無力 爲之禁止因所先 遷移者均係官紳故也市面則極乎蕭條各錢莊鈔票陸續兌現光銀價漲八 五毫洋價漲零四角福州 平時光銀每圓至多用一千零六十毫洋每毫至多用九十六今忽然高抬是閩中之受攻危險可見矣然而一旦西南義軍得攻入福州自應卽行官民非徒免無上逃之險狀且必有許多之幸福不若今日之反制於李厚基之下也蓋 聞軍政府已預 籌之矣又福州函云海軍有二艦隊司令林頌莊 因省局危急各紳商聯電要請來閩鎮攝並率海軍部劉總長之訓令由廈乘坐永健軍艦抵省臨時下令江亭楚有兩艦隨溯駛入台江繫碇其海籌永健兩艦則屯泊馬江羅星塔防守又電上海藍總司令再爲調撥川艦加入閩口防務本月四日林司令與鄧家驊陳世英等四艦長親赴軍署與姚代督籌商省防及 解散新北軍 辦法姚代督並無何種意見允由 海軍維持省垣治安 是日陸戰隊已陸續入 城其駐地 卽固定 之樣樓烏石 於三山與北軍陣地相對據海軍界某君所述林司令預備有十二架機關炮爲鎮守省城之用卽三山駐地之計劃亦別有 防範北系不軌 行動之深意 尙有由海參威南下之陸戰隊二千餘人已由福安各運艦護送來閩將次到達大抵省垣防務當歸海軍主持一切也

▲北兵焚掠慘狀 北兵自漳州敗退逃入同安焚掠數次 於初二三日潛遁 至南安致溪仔尾後坑埔溪東下店後房鷄籠山前及水頭等處已成灰燼 九月六號酉刻入 安海街市劫掠百餘店 孕婦中途墮胎死者三十餘人當北兵入店戶時先搶銀錢後搜細軟物拒刦者被槍斃三四十人越兩天拔隊入泉城沿路肆擄難民露宿荒郊哭聲震地土匪乘機再搶刦餘之物被北軍捕殺數十人以期該過今士人望南軍救出水火中有如望歲焉

●粵國會近訊

衆議院原定二十日(星期五)開會續議省議會暫行法第三條解釋案玆查是日衆議院開會因天雨致議員出席祇有二百三十餘人不足法定人數遂改開談話會討論議員經費問題四時散會想必另定日期開議容續探登載 參議院前次(十一日)談話會討論選舉議長情形及議決於一星期內再行開會討論各節玆聞參議院已於本月十八日午後一時仍在省議會復開談話會討論開會時丁象謙首先發言謂本日應推李君文治主席李君文治就席後章兆鴻詢本日簽到議員人數龔光燦謂前日開談話會時公同議決本日再開談話會本席以爲衆議院現在已有正副議長而參議院則無之且現在人數既不足法定應想特別方法以圖維持否則實屬無異自殺 本席意見擬公推各股委員長共同負責如其仍令趙君一人負責誠恐仍不無間多遺漏趙世鈺發言贊成張君之主張 章兆鴻謂 本席意見擬準於 下星期再行開一正式會 想議員諸君責任所在如係正式會則出席人數必多必不至於終不成會 所有八月 十二以後未到議員一律宣佈解職以各省候補人依法遞補 至於秘書廳事宜仍應由趙君一人負責似較多數爲當湯漪謂現已去粵議員除公電召集而外亦不妨以個人關係另以函電招致焦易堂謂適纔章君主張凡八月十二以後尙未到院議員一律宣布解職一節本席以爲此層似仍不無室礙何也因爲各省候補當選人有易召集者有不易召集者不如仍將未到議員解職一節暫緩宣布庶幾或可仍望其來某君發言反對謂應仍依法辦理不得妄事遷就致乖立法本意童杭時主張下星期三卽開議長選舉會庶易喚在遠議員諸君之注意以爲事關重大斷無仍不到會之理人數亦自無不足之慮湯漪謂本席對於主席尙有所質問上次議決拍發之各處電報究竟已發出起發致何人應令秘書長詳細報告趙世鈺謂上次談話會議決後卽經本席會同辦理至於詳細情形應由秘書長另爲報告朱念祖謂查 扣 領公費不得由他人代領辦法衆議院已經實行本院事同一律自應援照辦理 此事議院如果定期實行似於議員人數亦不無關係主席令秘書長報告前日發電地點及人數畢湯漪謂此次應再以談話會結果通電張我華謂同人等護法南 來以制成憲法爲唯 一無二之職責刻下參議院正議長不但尙未選出而副議長且又已去現在衆議院副議長旣經選出則憲法審議會主席已不虞無人自應卽日先行籌開憲法審議會審議憲法屆時如本院人數不足法定本院同人實不得不負其責任此種情形亦亟應喚起本院同人加以注意者也某君謂扣領公費非本人在粵不得由他人代領一節應請主席諮詢院議以便實行辦理(衆謂無異議) 嗣童昆瀛丁象謙童杭時張我華龔煥辰等于再行發電催促各議員及下期開會問題均有討論討論畢某君主張下星期三再行繼續開一談話會或正式會衆贊成時已三時四十分主席遂宣告散會云

●北京衆議院二十四日開會記事

▲質問曹汝霖之無結果

二十四日午後一時衆議院開會議長王揖唐請假副議長劉恩格主席兩次延長時間至一時四十分出席議員足法定人數後始克開議報告新到院議員抽定席次及各議員請假事件畢卽宣告按照議事日程開議原列之案係楊潤提出之修改衆議院規則一件議員光雲錦提起動議請財政總長出席質問中交票價事衆贊成卽以電話 請曹 總長出席 回電允卽到院克希克圖又動議請變更議事日程先議請 組織特 別委員會澈查中交兩行帳目 以便督促政府整理鈔票案衆 贊成遂開議此案討論 結果孫潤宇等主張先付審查克希克圖等謂照民國五年先例應卽付二讀會不必再付審查旋付表決衆贊成卽付二讀會於是經議員勸議卽日開二三讀會無多重要抗論卽經過種種表決決定此案完全成立並定特別委員十三人投票選舉休息二十分鐘後續行開會 財政曹總長到院卽出席開始質問矣 先有光雲錦質問北京中交兩行紙幣價日低政府屢次維持乃竟由七折而復落至五折似此維持辦法更將落至三折一折究竟何以至是應請財政總長詳細答復曹總長所答語極長其扼要之處則謂政府前經發行公債九千萬元原爲維持票價其所以不能收效原因至爲複雜但目前正在商議調查兩行債票所收回之鈔票是否封存在庫及市上流通額數究有若干至於不能收效原因則如京奉路原存有鈔票九百餘萬元以此購易公債票又如以存款購公債票者凡此皆與維持票價無甚影響蓋公債收回者本非流通市上之鈔票也若論票價跌落之後受困尙不在商民緣店鋪交易以現洋爲本位收受鈔票者以市價計算絕不吃虧小民以銅元爲本位出入亦不受影響吃虧之甚者厥爲官吏俸給然因此鈔票乃失其貨幣之效用成爲一種貨物亦維持不易之一種原因現在政府正在籌商之維持辦法約有三端(一)令兩行將所存公債續行出賣(二)出賣不定期限(三)此後以公債票收回之鈔票擬由商會等爲監督機關將此次收回之票保存作廢並擬定政府向兩行商量撥款長期公債之利息由政府按期照付現均在進行中也(未完)

●北京參議院二十四日開會記事

北京參議院二十四日下午一點開會議長梁士詒主席開會時法定人數不足議長宣告延長時間三十分鐘一點三十分已足法定人數開議之先報告新到院議員四人抽定席次後又報告文件一件報告畢卽行開議議長謂今日 選舉各 股常任委員 乃至十三股之多可否按照先例同時散票一次投票分投各廳以省手續衆贊成又謂按先例應指定檢票員八人現在可否仍照辦衆無異議又決定用捐號投票法按席次順序投票遂檢點人數在塲議員共一百八人並指定陳介江紹杰蔡漢卿姜兆璜張玉庚林炳華等八人爲檢票員遂由秘書散票各議員寫票畢議長宣告先請檢票員投票畢各議員依次投票一百八張繼到一人共發票一百九張與出席人數相符嗣檢名刺共一百八張當經某君聲明未投名刺遂補投一刺仍與大數符合檢票畢議塲法定人數不足未能報告遂散會爲時已甚晚云

●京警廳取締烤字之廣告

北京函云日前英美煙公司曾有一種廣告遍粘通衢其文義甚簡僅一大紅色之(烤)字而於此(烤)字下綴以(君識此字矣君已知其作何解矣)等字此項廣告登出未及三日警察廳已有布告禁止登刊其布告文云爲布告事檢查近日本京各報紙廣告欄內多有揭載烤字及烤字之下綴以君識此字矣君已知其作何解矣等字樣兩種廣告閱之殊堪詫異查廣告之作用原以文字告人使人週知者也至若商業廣告要在表示物品之稱良企圖營業之發達乃該項廣告 并不書明何事之廣告何項物品之廣告且字數太簡不成文 理誠恐 易啓人 民猜疑爲此布告各該報館嗣後 凡有持此類不成文理之廣告請求登載者該報館應卽拒却 令其敍述明白方予刊登免滋誤會仰卽遵照除通行外特此布告

●張敬堯否認湘礦抵押借欵電

湖南督軍張勳臣篠日電覆其介弟張華臣謂湘省抵礦之說實出無稽云云旅京湖南紳民特于廿四日在湖南會館開會討論此事到會者多爲湖南在京軍政各界要人及湘籍兩院議員開會後首由晏屏如將張華臣拍致張督馬電及張督篠日覆電交衆閱看後咸謂湘督來電旣謂事出無稽其爲不確當無疑義惟湘礦爲全省命脈所關敢請張督極力維持結果議定卽公推到會各議員公函張督以後對於湘礦請卽特別維持勿使發生意外云云玆錄張督致湘議員通電如左

萬急參衆兩院湖南議員諸公鑒養電敬悉萬豪等電告張堯卿謝潤諸人以湘省金礦公債抵押日欵各節想空結撰不勝駭詫萬豪等拍發此電實含有報復作用原因複雜請詳陳之先是八月間瀏醴縣駐紮之第十一師因換防撤隊被匪徒乘隙佔據瀏陽正擬派[illegible]

大軍前往人民飽嘗共同請願商同各縣衛團協同第七師西隊全部互相助勦八月十四完全克復當瀏陽之陷也葛豪等別有利用思想噴張謝諸人曾助官軍赴日攻取未達目的又經官廳懲處挾嫌甚深此誣陷張謝等之電之所以發生也查抵押借款之事何等重要斷非一言所能成就且非有委托書證三面會見不能有效張謝諸人**何能以少數私人名義遠向日商借此巨欵**日商何等精密又豈能率爾輕信事理至明不索可解至於公債一層此間不知所謂更屬無稽該葛豪等不僅直攻張謝且以暗擊敬堯荒謬猖狂莫此爲甚敬堯雖係軍人不學無術然利害相權何能辨別即如水口山礦產前經譚組庵押售於三井洋行至爲疾痛雖成鐵券爭命挽回經該判力爭不下數十餘次一之爲甚豈忍再誤事之虛實無辜辦論難諳請公派人調查以明眞象總之亂人意在致亂謠詠百出其心可誅若不從嚴懲辦何以遏亂萌而威信請將該葛豪等所拍原電交部寄下以便分別查辦藉懲刁頑至爲切盼特此電覆張敬堯迥印

●各省對於東海眞電之答覆

▲馬福祥電　徐大總統鈞鑒前奉府院電令敬聆謙德當以奠國救民非公莫屬鑑懇俯從衆望電陳鈞座諒蒙鑒及玆奉官電洞觀世變惓念國危本仁民愛物之懷切履薄臨深之概淵衷盛德欽服益深伏念國家改革七載於玆建設徒勞災𣸣變作民窮財盡火熱水深推原其故實由黨派之分咸存功利之見以致嫌疑互起戰禍頻仍民心皇皇靡所託命惟我公不問在職在野一以保民保國爲心無偏無倚爲量始終一轍薄海同欽今幸天牖民衷一致翊戴至德所覆行見遐安邇懷詎宜有而勿居過存謙讓抑禍祥更有進者自古國亂不極賢哲不出共和締造之初國是未定民氣方浮項城黃陂河間相繼出膺大位各具救國苦衷每爲人所不諒迄今七稔經過種種事實人民痛苦迭經漸趨思治迎機而導正在斯時蓋共和眞諦必先無利天下之心乃可膺天下之寄我公成功弗與民久謳歌若再存江湖山藪之思何以慰大旱雲霓之望至以年高任重爲言考各國共和元首如墨之袁亞士等大都年邁杖國躬秉國鈞禍亂卒平承平立致吾國保此存亡絕續之秋補救維持尤決在老成而不在新進且環顧海內具公誠足以感人聲望足以服衆實無有出公右者是我中國之安危實繫公一身之進退我公不出如國步何如蒼生何倘乞附順輿情挽回危局膺斯艱鉅拯我黎元庶威信可行生民有託紀綱道德類以文持人事天時有所歸宿豈惟八人之福國家前途實利賴焉謹再代表軍民迫切陳詞伏祈容鑒不盡依馳甯夏護軍使馬福祥叩皓印

▲陳樹藩電　徐大總統鈞鑒茶讀眞心備仰淵懷愛國愛人昭然若揭遭時多難滄海橫流我大總統首出羣倫俯從衆望起蒸黎于水火實安危之樞機而猶㧑德若愚謙光下逮諄諄以愛國而不能救國愛民而無以保民子言博訪周諮集思廣益再三尋繹佩戴彌深竊以爲世之治亂係於人心國之興衰端資風俗風俗正則邦基固人心正則亂萌消民國成立於玆七載國憲無常財用支匱工商坐困內亂日深以致吏治渝靡民生凋敝推原其故莫不由於人心風俗之墮壞而來詭激之風競則思攘權僞詐之習成則世無正軌私利是趨泄沫日下人人以國法爲梗已而設財用爲快慾之淵小者作奸犯科大者潰池盜柄遂至於無可收拾輿言及此不寒而慄我大總統屢膺艱鉅歷秉鈞衡素以碩德至行冠冕海內故於癥結所在之處洞若觀火於此期間必有所以挽回之術此國民所以擁戴之由而亦我大總統之自任而無可辭者也人心風俗既正則萬源畢會履軌同循一切困難迎刃可解內政整頓有方外交何虞竭蹶至博求逸彥寔贊鴻謨具見我大總統立賢無方愛才若渴之至意樹藩不敏敢不仰體睿慮勉竭綿薄以成內外相維之治而收寰宇統一之功區區之忱干瀆聰聽伏維垂鑒陳樹藩劉鎮華號印

▲盧永祥電　大總統鈞鑒眞電敬悉鈞座念國事之糾紛人心之望治高懷勉抑鉅任允担捧讀之餘彌深欽忭承詢立國本計整理內政諸端仰見審慮周詳尤佩謙光不逮永祥不敏以爲治標之策首在理財治本之方當崇法紀必國家無破產之慮則救國方有著手之途必政治納軌範之中則施政自得風從之象芻蕘之見無當高深土壤細流伏希採納惟盼我大總統如期就職本政策以進行慰蒼生之渴望永祥軍人也義當服從政令所施謹當遵守謹電奉復懇希察鑒盧永祥寒電

●張敬堯大募省公債

湘督張敬堯現擬募集鉅額之省公債正在著手進行玆將提交軍民兩署秘書廳會同核擬募集公債辦法案全文錄下

查湘省礦產以水口山爲最值外人百方設法欲得甘心前譚督延闓在上海私與三井洋行借款三百萬金以每年所賣礦砂償還本督軍因該合同規定各節損失甚鉅據理力爭必廢此約然以湘省金融支絀票幣紊亂僞造假票層出不已省內各項進行事業均以金融拮据無法整與非募集債款難以恢復元氣如以該鑛向外人借款無論若干鉅額皆易着手因外人謀得此鑛爲日已久但以湘產抵押外人損失權利後患無窮不如以湘產抵押湘民就令官廳屆期不能償還商本利權仍歸商民所有職是之故本督軍決心以**水口山礦抵押湘省商民募集省內公債一千五百萬元至二千五百萬元以二十年分期還付**在二十年內如用此款無論作何營業所得利益均按照數目分給紅利如逾二十年期限不能償還商本將此礦即歸商民自辦酌給官若干改名商辦之礦就中理由至爲明瞭凡我湘民如不欲以此礦借外款則由**各縣分擔二十萬至三十萬**之債額當易籌措擬具辦法交議公決一由縣知事選出正紳提倡募債以二十萬至三十萬爲度一發股票及每年分紅領息單一各縣得之額悉繳湘銀行規定某年發還某縣之股一規定先後發還股本其利息六厘至發還股本止紅利仍至二十年截止以示體恤而資鼓勵捐集此款用途屬籌辦實業之先導一此款用途首爲提倡實業及辦理各項工廠以謀人民之生活次屆整理省金融收回舊有紙幣藉以便商裕民如欲采作他用仍須按照借欵辦法變通辦理以昭大信於湘民

時評 二

●一團和器　『重難』

語云。工欲善其事。必先利其器。戰固有之。和亦宜然。曰金錢。曰餉糈。曰槍砲。曰藥彈。皆戰器也。而公理與名義不與焉。曰副座應選誰何。曰內閣更組誰何。曰國會存廢誰何。曰督軍承乏誰何。若此又皆和器也。而良心與口舌不與焉。今日者。新總統將次登場。蓋深知與其用戰器也。無寧用和器。然而戰器不利。和器亦未見果利。蓋戰器不利。病在少。和器不利。反病在多。堪副座者。五六人矣。宜組閣者。三四人矣。國會則幷新舊。實繁有徒矣。可爲督軍者。尤更僕難數矣。然則所謂誰何誰何者。至竟誰何誰何。吾敢設爲滑稽之言曰。今日之勢。非所謂一團和器者耶。是誠堪絕倒也。

神州實業界

●穆藕初對于中國實業被產之感言（續）

(甲)以實業界老輩自居一意孤行習非成是雖有忠言不能納雖受挫折不能悟視司事如奴隸待工人如驢馬此失於傲慢者一也(乙)購貨不問其優劣止求其低廉出品不究其良窳但望其脫手事前無預算臨事無研究事後無覺察對於事物可以謂之爲無管理而其身心可以謂之爲無精神此失之於疏忽者二也(丙)或則以侵蝕爲能事或則以豪奢爲闊手旣大局之不顧惟私便之是圖股東血本視若糞土自家責任棄如弁髦買賣出入惟意所爲結黨營私毫無顧忌此失之於舞弊者三也(丁)不從實際上立脚專向幻空中捉摸盈餘之數於氣運托去取之權於神鬼視貿易如賭博作孤注之一擲信用未立不知抱慚挪移術窮終至歇業此失之於倖求者四也歐戰之於我工商業爲禍爲福言人人殊無須贅述然此項厄運終有盡期內訌因外資之接濟而烈一旦押無可押借無可借閱牆羞劇閉幕有時惟此四種劣根性不識何日方能拔除淨盡有一於此即足以召失敗兼而有之更不堪矣迨歐戰已終內訌已息各國工商業家且將重振旗鼓逐鹿中原苟我國實業界中於以上所指出之四種劣根性尚未拔除則我國如許有望之實業仍恐轉輾入於外人之手而無所底止不知十年而後茫茫大陸上尚能飄揚我五色國旗否予念及此不知予涕之何從來也不知我國實業家能否有動於中鑒彼前車而力求自拔之道也耶　（完）

●上海交易所股份有限公司創立籌備員意見書

▲一創立主旨　交易所爲市場交易之平準機關亦國家經濟融會經濟作用之樞紐其組織之健全與否及規模之完善與否市場之興廢工商業之盛衰國運之隆替繫之吾人旣鑒於吾國交易制度及組織不備而發起本公司則不可不有完美良善之組織及規模上海爲世界之大交易市場將來發展正未有艾且世界各國之商號林立本公司將來之責任不特對於國人應使之信仰而已且應對於世界各國工商業者尤應予以至厚之保護使信賴本公司爲良善完美便利之市場或一切組織規模尤不可不愼於之始也

▲二組織　爲達前項目的則根本大法之公司總章及營業通則兩者實爲全體利害所關製定此項章程絕非草率將事能臻完善者查本公司原發起人所擬定之總章及營業通則雖規模粗具而應改正者尙多前數次創立會所擬之創辦概略又僅爲發起人表示意思之記載未具組織之形體歐美各國會員組織之交易所其組織大概分爲三部一爲會員及委員會之組織一爲建築公司之組織一爲決算所之組織合此三機關而成一完全之交易所其組織乃由歷史漸進而成非卒然可得而計畫組織者也日本所行之保証交易制度乃仿歐美組織而一變其形式內容者換言之則易會員爲經紀人而決算所及建築公司亦合之爲一以一公司組織而總匯之本公司創立根本即取範乎此然吾國自有吾國固有之商習慣亦非僅抄襲日本之章程而可者歐美之決算保證機關之制度其良法美意亦正多取其長而棄其短以定本公司組織是在發起諸公暨各業同人之斟酌損益而已（未完）

神州教育界

●余之經驗上改良教育譚（續）　（裴山）

無古今中西悉莫能外要在能否深而肇之擴而充之切實而行之耳國人通病淺嘗輒止鮮有費數十載之光陰以專事於肇究學術者在個人旣無適當之境遇在政府復無優禮之具方是以吾國人才大都自生自長自消自滅政府亦漠然視之毫不關心　非若歐美各國特開博士院以優禮通儒俾終其身得從事於學術文化進步豈無故哉　爲今之計中央宜儲才一所羅致各省通儒與東西洋留學畢業之卓異人才令各就平日所肇究者或經或史或詞章或義理或考據或法政或科學各認一門增深肇究凡山林巖穴之士與夫留學外洋而確有實學且品性高尙者政府得隨時羅致之如是庶隱逸潛修與夫卓異之士咸知自奮且悚然於己身之尊榮除刻苦力學外無他希冀勤學之風頃刻遍於國內信是而文明不日進者未之有也此政府宜特別注意者一也　（未完）

社告

▲讀者俱樂部諸君鑒　本報近因篇幅擁擠特改正俱樂部規則一今後通信諸公除與本報有關係者外如不遵規則一概恕不登載倘希原諒

▲讀者俱樂部規則　本報特闢此欄以備讀者發揮意見惟性質與別欄稍有異爾故定規則數條如下(一)凡著者於社會有所不滿而須平議者於雅故有所綢繆而須通問者於藝事有所研究而須提倡者皆可隨意通信(一)行私覆短另有作用之言不雅與本報宗旨相左者不錄(一)本報**每日附讀者俱樂部券**　無劵即非讀者雖繳費不錄(一)**每次通信五行以下繳郵票三分過五行者每五行須出洋一角**(一)**每一次通信僅登一回如欲登一回以上亦須加費**(一)須通信者寫明姓名住址

徵求

▲訪求過時作廢紙件　鄙人嗜古好奇友人常以過時作廢紙件如巴拿馬博覽會入場劵船票車票當要怪名刺等見贈今後**海內外各界人士如克以古奇之紙件見贈者當以相當之物爲報需價亦可酌商**　若不受酬俟聚集成書後自當發表贈者芳名以公諸世物如極奇則隨續印成銅版在本報神皐雜俎中發表尙希見教爲禱　余穀民啓

▲陳儒卿徵求詩鐘(題)翰墨因緣(一碎錦格)『卷』明片(露封信緘不收)(期)自登報日起三星期截止(贈)從豐(寄)廣德陳儒卿收

通信

▲中華編譯社社長　劉哲廬君台鑒鄙人處講義已有五六月不見寄來屢次催問亦以含糊了之未識究係何故見示後請即詳細示知爲禱專此即請撰安學員李乃仁謹啓

▲嘯塵啓事　鄙人前在本報及滬報所徵十七歲小影題詞久經在滬報揭曉因事務繁冗故未克再登本報其慊錄取諸君應得菲贈皆早郵奉其已收到而未裁答者望速示復至禱再題詞本當刊印單本現以佳卷不多不能成帙故改刊滬報

▲鄙人有大世界報及勸業場報各全份又一百八號至今之新世界報刻因遠游不便取攜故願割愛凡欲得該報者無論有無交換品請逕函本埠郵政總局張養余轉交收郎可也

▲余發民啓事偎壺邑鄉人士謬舉爲省議員現已到省寓於江西城內三眼井五十八號宜黃鄒廣凡海內同文如有詩函賜示者請直接寄至該處可也

▲徐鈺齋先生鑒蒙惠七秩唱酬集一册謝謝　(陳儒卿)

▲周雲舫先生鑒前賜訊投今掛號奉上微物收到盼覆(陳儒卿)

▲桐香山館主人鑒尊徵已應但寄向何處轉乞復

▲笑予君鑒念予爲抄者誤尊徵恐難出色且病後不耐思索故暫綏　星畤君鑒賜方謹誌集速寄

【神州日報讀者俱樂部劵】

特別懸彩短篇勇武小說

勇婦（續）（丙等）（淑六山房評走）（鶩素軒主）

近村惡少一嘯十從咸持白挺塗黑面形如鬼魅闖然而來及婦覺起而自窗窺覷已有一賊踰短垣入啓外戶矣婦驟覩不覺駭然因趨步牀前覷顏輕撼其夫夫其時好夢方濃模糊摸索細語惺惺方以爲新婦就伊喁喁作情話也婦遂力撼且附耳小語曰賊室內有賊夫驚覺以爲一躍上君子耳急披衣起坐側耳諦聽賊已紛沓俱入羅落中儼如車馬之行聲夫思衆寡難犯且孤立無援計惟傾囊之以圖免全己耳婦見其形如木雞仍附耳小語曰起速起與其束手待斃何如一決雌雄臨事閧茸不振胡爲哉因下榻著已鳥更以履進夫夫不得已而從之婦暗中覓得舊粗梟木已將朽遂低語其夫使其析之析時格格有聲賊聞而稍却而夫婦於此時已均非徒手漢矣已而賊切切私議決議入旋有一人竄其扉吱吱然門遂自鳴婦率夫使立戶左且附耳小語曰仆　捶夫師仗械氣小旨胆亦壯婦則持桌足立戶右更爲嗜脫其扃使戶仍虛掩賊在外方致全力破扉不能測亦不能覺也俄而賊用力猛扉頓開扉開賊遂隨勢仆夫婦共以棹足捶之立斃於門內外賊皆驚愕曰室中有風言已羣大震怒命燃炬以入大索其人且聲言必得而甘心焉須臾戶牖皆白院宇如晝勢更洶洶夫已悉縮色變木立戶旁而婦於此倉卒之時貌益從容不稍恐懼適扉之側有甕盆即其母家贈嫁者脂水猶存蘭膏濃膩乃急舁挺擲之有間一賊明炬入甫踰門限淘然有聲蓋婦以匜水擲之火熄而賊又蹶仆也夫見賊仆氣又壯突出擊之復斃一賊賊衆大駭相顧不敢或前因前車既覆後車仍往其心未有不惴惴者也於是欲散未散欲入不入梭巡戶外窺探倉皇婦於是又揚言於室曰鼠子何足污我挺苟入者必殺之汝等亦知我女少林耶賊聞益怯乃羣嘯一聲披靡而散蓋賊本烏合之衆初歎其孤單以爲易取及斃一人氣已少餒而倚以爲倖中遂復逞迫繼入者亦顛遂大沮喪更聞婦言能不心胆俱落紛如鳥獸散耶（未完）

神州小說界

禁轉載

小說二

黑鬱金香（續）（法國大仲馬著）（覺　齋譯）

第五章

文盤爾始意以一歲所入供諸鬱金香花圃必不虞匱乏不意後此不數顧此巨款非擲於虛牝蓋圃中已得有異種鬱金香三株文盤爾一一錫以嘉名曰及母者其母之氏也曰文盤爾者紀念其父也曰康乃爾者紀念其義父也外此名目尚多苟非同嗜者均不勝紀從來灌園一事爲英雄避禍之資中西歷史均有紀載文盤爾既以此自遣在理當無禍患之來氣不與人交接而御下極寬患尤無怨恨之萌芽初不意文盤爾反以蒔花而買禍乃有一仇人疾之恨之乃同于吾書中王子威廉之與約翰兄弟其人曰白克司德爾姓伊薩克名與文盤爾比屋而居其人自有記憶以來卽愛鬱金香花但聞鬱金香三字卽笑逐顏開雖不能如文盤爾之富有金恃其耐苦奮勇之誠幸得於屋旁拓地爲畦蒔植栽其意中之花其時文盤爾尚在研究植物也白克司德爾竦泥悉依新法暖床溫度亦依據學說感覺極精密能知氣溫升降一度之二十分之一之差又能知流動空氣之力量用以調和花園之氣壓使適能扶搖花梗而止因之彼之鬱金香漸受衆人之譽良以花既美麗又爲強種來其園賞鑑者頗不乏人人遂稱其園中最美之鬱金香曰白克司德爾之花是花曾携至法蘭西更經西班牙而至葡萄牙葡國廢帝亞兒風沙方居端西頼島自樂其殘年亦喜種鬱金香見白克司德爾之鬱金香連呼曰此花良不惡白克司德爾竭盡心力慘澹經營幸有此一日於是歎然自勞時文盤爾已種鬱金香矣（未完）

彈詞

雌魔窟彈詞（初酉齋主偶編）（十一續）

第二回　設奇女諸郎變色　設詭謀惡少移家

這鴉鬟。錫以嘉名叫翠書。主婢恩濟如姊妹。十歲後。胸襟學問漸相殊。小姐是。飄然自有凌雲氣。鴉鬟是。略愛風花性不拘。只恐怕從此揚鑣分道矣。一個在三霄以上一泥塗。

却說謝晴初長到十來歲因看見中國正在勃興女學的時候出洋求學的女子一日多似一日他立志是很剛強的又有過人的聰明所以一心要到文明先進的各國觀光觀光他父親謝少峰本是一位革命大家自然肯讓女兒去的不過母親胡氏有點舍不得然而無論男女人各有志雖自已所生到了這等潮流却也是攔不住的只好忍忍痛讓女兒出洋幸而有了雅鬟翠書在自已面前伏侍照應倒十分妥貼這都不在話下謝小姐出了洋少峯也就和着幾個偉人不知怎樣就輕輕的把滿清推倒他們在南京立了個政府居然吆五喝六起來因少峯筆下來得充當一個秘書之職少不得這個姨姪左弓是要常來巴結巴結的少峯却也覺得左弓是一個能幹少年急切間尚未能替他謀個位置反是外甥梅小峯還客氣生疏一點元來梅郎不會做出種種的小殷勤（未完）

上海神州日報館　民國七年九月二十八日

第四章（五十七續）（法國勒勃朗原著）（吳門周瘦鵑譯述）

即以今茲所得之證據而言已足證明其有罪彼謂夫人實無辜者特爲臆度之詞不足憑信就法理論之福維爾夫人已無可逃罪然見其顛顫之容悽楚之態亦足令人起矜憐心也維時福維爾夫人倚身椅中特斯麥利盎所言乃若充耳未聞不加申辯第掩面作悲啼似將腸斷既而力噤其淚痕潰溢之素帕復裂而擲之椅次似以心中悶鬱已極藉以宣洩者庇利那見其齒如編貝白於乳酪乃復念及蘋果上之齒痕未審與諸古聿餅上所見者巨細相同否方沈思間麥士洛已返特斯麥利盎立趨其前於意至切麥士洛出一蘋果示之謂得自轡荀架下者特斯麥利盎聞其所語似甚注意而庇利那見此蘋果知可證明福維爾夫人之無辜中心尤覺欣慰特斯麥利盎與驗尸官取蘋果於手研究至再亦決欲合福維爾夫人留一齒痕相與比較（未完）

大喜香烟出世

香烟本屬消耗品之一種敝公司詎難提倡而推消之顧吾人嗜之成癖戒之不能遂致舶品充斥每歲溢出金錢幾達八九千萬長此不圖補救則財盡國亡束手待斃甯非大愚因是敝公司不避艱難精心製造以冀挽回外溢利權除前製雙喜三喜四喜愛國飛艇自由鐘各牌外茲更新製(大喜)牌其如何精美敝公司不敢虛誇惟自信實高出同等舶品烟之上尚祈愛國同胞一換向來之心理習慣試購嘗之則氣味之醇正色澤之雅潔烟絲之黃嫩烟枝之加大當可立辨也

南洋兄弟烟草公司謹

化痔塞

身體虛弱濕熱流注
大便乾結遂成是症
外痔腫脹流膿內痔
脫肛便血發無定時痛
徹心脾唯用是藥止痛
化毒功效立見每盒一元半
上海南京路卅七號
科發藥房

艷情小說　銷魂集　已經出版

定價一元　特價六角　陰歷六月初十爲止

銷魂集一書爲近來艷情小說中趣味之作內容如雪膚花貌參差是珠箔銀屏醉入溫柔鄉曲院深深留客作花有艷尤賞久首更…（小字不清）

東亞書局（交通路）　交通圖書館（北浙江路門外德興里）　會文堂（四馬路中市）　國華書局（四馬路棋盤街）　綺社編譯部　鳴報編輯部（橋東崇福里二四八號）　各大書坊均有出售　欲批發者請函致上海北四川路橫浜　綺社編譯部

咳喘精

張壯猷醫士新發明

總發行　博愛醫院

天然咳喘精

總發行所　上海法界寶昌路寶康里口　博愛醫院

杭州經售處　保佑坊　中法大藥房

大世界

中國第一俱樂部　在西新橋堍

遊資每位小洋二角　童僕半

詳細菜單鐘點請閱大世界報

小說革命軍

本雜誌全爲提倡文學改良社會起見上海各日報如神州日報申報新申報新聞報皆極力推許一二兩期定價各一角外埠均郵票代價

上海西門外大吉里波蒼館啓

公立上海醫院

下午診察花柳皮膚肛門生殖器病

每日下午另設專診花柳病（梅毒淋疾下疳等）皮膚病（濕瘡）肛門病（痔瘻脫肛等）生殖器病（遺精遺尿陰萎不能生殖）等各門病

診察時間　每日下午至四時　星期六午十一時至二時　星期休診

診金一元　附告

南市三泰碼頭　南市電話三十號

神皐雜俎

文苑

梵天廬詩話（禁轉載）（慈谿柴蕚）

袁鐘號鼉園。又號半畝老人七古極蒼勁題鍾馗畫像一篇云畫師技倆特詼詭不狀奇人狀奇鬼奇鬼入夢夢亦奇非熊非羆非龍彪披髮仗劍蹲我室宵小魑魅膽全失生平每食苦不飽以鬼供餐味差好大鬼作餌小鬼肴冥冥伏歲將焉逃鬼亦自翻狡且獪其奈此公劍鋒快吞盡鬼梟世宇清刀光閃閃天爲明安得畫筆畫點睛威靈所至膚功成我披此圖氣稍吐以鬼名公鬼而虎文武居然變神武大儒狀貌莫汝侮君不見進士之名由來嚇腐鼠痛快淋漓矯健之至用筆如此亦足豪矣

筆記

夜窻雜識（續）（禁轉載）（慈溪柴蕚）

孝欽后小名據惲毓鼎光緒帝外傳係曰阿翠隆裕后小名。係曰秀姐孝欽自操筆作詩文喜用翠字如西山翠欲滴翠屏倚有寶光發淺春山翠雨添濃等句不一而足而偏禁人用翠字殿廷考試。自不知而犯者寫作雖佳必遭黜落若翠浪翠裳翠衣等尤忌蓋浪者女子淫佚之謂翠浪二字連之其意若曰翠姊浪蕩也。某科進呈卷第一人爲吾浙楊某以詩中有翠浪二字磨勘官不察遽以呈御爲后拈出磨勘官至於停給俸廉四月總裁以下差有斥罰而楊某亦竟落第或改前人詩曰綠波翠浪好詞筆斷送功名到白頭

某校學生之綽號一覽（花影）

▲好聽得狠

昨訪友某君述及某校學生之綽號聞之頗覺解頤特投之探海燈以博諸君一笑

千里眼。　老烏龜。　副總統。　白蘭地。　大少爺。
老白相。　小大人。　外國人。　洋老鼠。　小老蟲。
老槍。　小山東。　矮肥猪。　衞生博士。　蠻子。　小鬼。　瞎子。　和尚頭。　小盤。　老熊。　五六工。　象牙活獅。　金錢豹。　鴨蛋。　團團轉。　大頭。　天勝娘。　小大姐。　無福氣。　風流鬼。　百有份。（丙）

某校之大脚學生（看看）

▲與紅頭阿三一樣

某校有某生者身矮而體肥。行路必大搖大擺。狀如前清元老而其足之大與租界之紅頭印捕不相上下。其長約有工部尺一尺餘寸闊有四寸餘平日所着鞋襪皆特別定製近日新製皮鞋一雙尺寸不合減價出售無人顧問後售與印捕。其尺寸與該印捕適相合且印捕見其價廉貨美購之而去甚爲欣喜云（無聊）

拉皮條之翻戲（看看）

▲騙吃大菜　▲拐坐汽車

住居新閘醬園弄永□里之孫鶴聲綽號長脚阿生。又名拉皮條阿生。不務正業。專靠一般小開爲活。（滬諺店主之子謂小開）其翻戲手段甚爲巧妙。故一般小開都信任之而不疑今夏有王某咸某朱某顧某翁某黃某舒某閔某等八人都被其騙去吃大菜坐汽車諸費。不下百餘元其騙法即與此八人拉皮條謂其情人某在某女學校肄業其同校姊妹某某等數人。皆麗姝國色年都妙齡且與其情人甚爲交好余與情人設法可與君等一一介紹認識八人等信以爲眞均請其設法介紹阿生一口承認遂約定某游戲場之大菜間會面至則阿生亂指游戲場之女客。形如女學生者數人謂係其情人。故意約彼等而來也八人等見此芳容絕世之數女學生都稱心意待明晚。又在某游戲場吃大菜。於是吃大菜坐汽車一切諸費均八人等所出約經二星期所云女學生介紹與八人者至終未晤一面究其事實皆屬子虛烏有於是阿生不得不逃之夭夭八人至此始知阿生爲翻戲而設局翻騙者也近聞阿生逃往甯波而八人等亦無從追究祇得任其逍遙法外云

蟒精（方佛生）

蘇州南顯子巷程公祠。即安徽會館。爲韓慕廬先生讀書處內有假山。山有石洞。幽深莫測相傳有鉅蟒盤踞其中初時園丁常見之頭大如斗角長盈尺兩眼圓睜噓氣成雲腥風撲鼻至今二十餘年潛藏不出每當陰雨溟濛洞中常有呼吸聲。居是園者咸有戒心不敢經過其側往往繞道而避云（贈稿）

爲拆礙頭幾遭不測（蟾芬）

記者昨日之靜安寺路訪友途見一牢老與婦同一中年杭人互相詬誶於道傍語皆汚穢不堪入聞者大雅之耳故從略大概謂自今日拆後各自東西永無後悔云云二人正在爭鬧時前面忽來汽車兩輛並駕前驅及汽車將着二人之身始各驚覺左右遁逃幸脫於險後遂解散記者云之二輛汽車不啻爲二人作解析人也（丁）

北京亦發見烤字（采）

後乃始知爲某鳥牌之香烟。係用烤法製成亦是近廣告術之愈出愈奇矣近來北京香烟店亦發見烤字甚多報紙上亦登有烤字之廣告。一般未閱滬報者仍在悶葫蘆中煞費思量也。

大世界亦將擴充（志義）

西新橋境大世界生意頗不惡。但自新新世界建築以來略受影響故該游戲場股東思擴張之與新世界相頡頏聞已將對面房屋買下不久將與土木並築天橋以通兩面云（丙）

滬甯車中之一席話（蟾芬）

▲鸞宿鸞飛　▲儼若夫婦

記者昨日（廿三號）由蘇返滬乘二時五十五分三等車乘客頗擠車甫欲發軔時忽又來乘客兩人。一爲西裝之少年一學生裝之女郎狀如若夫若婦也記者與記者鄰座及車開鄰座之若夫若婦談判乃入記者之耳鼓矣先是女郎驚聲嬌呼雲哥云今儂兩人之志告成矣然家中之老毋不知爲儂費却幾許思兒淚矣言時以首向窗外狀若欲泣而難于身在車中有所未便也少年聞之曰丹妹幸毋再作是態待至上海後。儂可作長夜談也女郎聞言而一陣曉紅之色。已呈見於兩靨矣不作一語惟首肯不意少頃西裝之少年發其溫和之聲謂女郎云丹妹余今晨曾發一函致申江至友周君告以此事託其代謀進行此函度已投彼拆閱今夕當至渠家商議一切諒周君當不我等棄也姝意云何女郎云杏哥行之可耳何叨叨爲言時以目示意若反厭其已亦不應於車中談此話也少年會意張目回顧不已後女郎詢少年云今幾時矣少年即出時計表視之云已五時二十分上海行將至矣言已以表歸原處。起而部署一切食物預備落車勢也俄而上海車站至矣而此一對野鴛鴦已齊向人叢中落車雇黃包車徜徉去矣

校舍竟作苟合場（介夫）

▲權將鑾輿來充飢

昨晚記者訪友於滬北某校內經東宿舍第六十四號臥室時見該室室門緊閉但聞內中有調笑之聲隱約可辨乃向該室門隙處探望則見室內坐一年長學生懷中擁抱一面目姣好之小學生互吻腮頰百般戲謔醜態雜出令人作嘔記者目覩斯狀暗呼晦氣不止而返

龍王招兵

▲徐寶山部下紛紛投効

總統府侍衞武官徐光（即徐寶山子）被龍濟光委充振武軍第二路統領令其在南宿州一帶招募新兵茲聞其父寶山之舊部下得訊前往投効者頗不乏人云（惟）

▲探海燈投稿諸君鑒

屢承諸君投稿如在俱樂部有通訊等件如係與稿同寄三行以內可作免費　編輯部啓

外國滙兌　九月念七日各國匯票行情如左

大條銀電報　四十九辨士半
（上海規銀一兩匯至倫敦）
英國電匯　五先令六辨士二五
英國現匯　五先令六辨士
買進四月　五先令六辨士半
銀行四月　五先令八辨士半
定貨四月　五先令八辨士七五
定貨六月　五先令九辨士
（上海規銀一百兩匯至巴黎）
法國電匯　七百二十八佛郎半
四個月匯　七百五十九佛郎
（上海規銀一百兩匯至紐約）
美金元現匯　一百三十元〇七五
又四個月電　一百三十四元五角
（上海規銀一百兩匯至和蘭）
和蘭電匯　二百六十九個半
（上海規銀一百兩匯至印度）
印度電匯　三百六十六羅比半
（香港銀幣一百個合上海規銀）
香港電匯　六十八兩
（日本電匯一百元合上海規銀）
日本電匯　四十一兩五錢
（新加坡幣百元合上海規銀）
新加坡現匯　四十二兩六錢二分半

銀市　九月二十七日銀行金融市價如左

英洋上午開盤　七錢三分五厘
英洋下午收盤　七錢三分四厘七毫半
銀拆開盤　五錢九分
銀拆收盤　五錢一分
轉帳掛牌　二錢九分

金市　九月二十七日收盤行情如左

（西十月份標金售開）
標金開盤（每條）　二百〇五兩八錢
標金收盤　二百〇六兩五錢
現貨標金（每條十兩）　二百六十七兩
足赤條金　二百七十三兩
沙金合赤　二百七十四兩
銀樓售出首飾金　（每兩）四十元〇五角
又收進舊首飾金　（每兩）三十六元五角
銀樓首飾足紋銀　（每兩）一元六角五分
僑字上足赤飾金　（每兩）四十元〇五角
又收進原牌飾金　（每兩）三十八元五角
僑字首飾足紋銀　（每兩）一元六角
永豐餘眞足赤飾金　（每兩）三十九元五角
又收進原牌飾金　（每兩）三十八元五角

錢市　九月念七日北市錢洋銅元小洋銀拆錢市收盤行情如左

龍洋　七錢三分四厘二毫半
英洋　七錢三分四厘七毫半
銀幣　七錢三分四厘二毫半
江南小洋　六錢四分
廣東小洋　六錢三分九厘
銀拆　五錢五分
銅元　一百八十千〇四百文
市錢　一百五十千文
衣牌　一千三百二十文
錢找　一千二百文
八開　一百十七文
小洋貼水　每角十五文

股票　昨由股票交通公司報告

藍格志　買（每股）現盤　十六兩
陳士　買　現盤　一兩二錢半
斯呢王　買　又　六兩
耶松廠　賣　又　一百五十二兩
老公茂　賣　又　一百二十六兩半

證券　昨日上海證券交易所報告

元年八厘內國公債　購入　大票八十九元　小票七十九元
元年六厘內國公債　售出　大票四十三元　小票四十一元五角
三年六厘內國公債　售出　大票六十六元　小票六十五元
四年六厘內國公債　售出　大票六十七元　小票六十六元
五年六厘內國公債　售出　大票六十二元五角　小票六十一元五角

通商銀行　購入　四十五兩
浙江興業銀行已繳四期　購入　九九折
蘇路證券除十一期　售出　十六元
浙路證券除八期　售出　十七元
招商局新產股　購入　二百三十五兩
漢冶萍局　購入　三十九元

粮食　昨日滬南各種米價如左

高檔北常白破（每石）　七元四角次至七元
高檔北常新粳　七元三角次至六元八角
高檔南社新粳　七元三角次至六元八角
高檔北鎮白元　七元九角次至七元五角
高檔廠洋秈米　五元五角次至五元二角
高檔廠客秈米　五元三角次至五元一角
高檔廠杜秈米　五元九角次至五元五角
高檔河常白粳　七元一角次至六元七角
高檔河松江米　六元九角次至六元五角
靑角河下糯粳　六元九角次至六元六角
蘇同河下糯粳　六元五角次至六元一角
八尺河下糯粳　六元四角次至六元一角
周莊河下白米　六元三角次至六元一角
常熟河下白元　七元七角次至七元四角

油餅　昨日滬南油豆市采菽堂同行集市交易開出市價如左

益泰夾艙生油（每担）　十兩〇八錢
洪泰夾艙生油　十兩〇八錢
和豐本廠豆餅（每片）　八錢五分
旗昌源本廠餅　八錢五分
有大大記荳餅　八錢四分

中國棉紗　昨日紗號售開本紗市價如左

十六支紅圓龍紗大包　一百五十三兩五錢
十六支雙象　一百五十八兩
十六支雙虎　一百五十五兩
十六支脂虎　一百五十八兩
十六支水月　一百六十一兩五錢
十六支寶塔　一百六十一兩
十六支寶鼎　一百六十一兩五錢
十六支文明　一百五十四兩
十六支牧羊　一百五十三兩
十六支地球　一百六十兩
十六支人鐘　一百五十五兩
十六支鐵毛　一百五十二兩
十六支天官　一百五十五兩
十六支月季　一百五十三兩五錢

日本紗　昨日紗號售開各牌紗價如左

二十支瀧翁（大包）　一百七十三兩五錢
十六支福島　一百六十五兩
十六支藍魚　一百六十六兩
十六支三馬　一百六十二兩五錢
十六支立馬　一百六十四兩

花衣　昨日本埠各路白花衣籽花兩價如左

通州新花衣（每担）　三十六兩
太倉新花衣　三十四兩五錢
火機新花衣　三十五兩
四牌子花衣　三十四兩
上海新花衣　三十四兩
餘姚新花衣　三十二兩五錢
南路新子花　十六元七角
北路新子花　十七元

荳麥　昨日南北兩幫售開豆麥兩價如左

懷遠小麥（每石）　二兩四錢八分
徐州小麥　二兩八錢
大同小麥　二兩八錢二分
淮安小麥　二兩五錢四分
九江三羊豆　二兩五錢二分
桂陽紅芝蔴　六兩三錢
揚州白芝蔴　六兩
常州牛皮黃　二兩六錢七分
州常牛皮靑　二兩七錢七分
南京白芝蔴　六兩二錢三分

三品紗　昨日東洋大阪三品紗市場發來上午電報開盤紗價如左（本埠日商昨接下午電報）六個月期拋

西九月份三品紗（每包）　四百念六元九角
西正月份三品紗　四百十三元
西二月份三品紗　四百十六元八角

煤油　昨日本埠各路煤油大盤行價如左

美孚老牌（每箱）　六元
老虎牌油　五元九角
鷹牌雙聽　五元六角
鷹牌散倉　四元四角五分
老魚牌油　六元
僧帽雙聽　五元六角
僧帽散倉　四元四角五分
十字牌油　五元三角九分
星紅牌油　六元
幸福牌油　五元九角

▲進口輪船▼

九月念七日（二十三）禮拜五進口

新北京　由甯波　太古公司
新甯紹　由甯波　甯紹公司
飛鯨　由烟台　招商總局
太生　由汕頭　怡和洋行
新銘　由烟台　招商總局
鳳陽丸　由長江　日清公司
快利　由長江　招商總局
盛京　由烟台　太古公司
武昌　由長江　太古公司

▲出口輪船▼

九月二十一日（十七）禮拜六出口

竹島丸　午前五時開往門司神戶大阪　郵船會社
永利　開往定海石浦海門　越東公司
鳳陽丸　開往長江　日清公司
大濟　開往通州揚州　大達公司
武昌　開往長江　太古公司
西安　開往厦門汕頭　太古公司
潁州　開往汕頭香港　太古公司
盛京　開往威海烟台天津　太古公司
寶華　開往穿山定海石浦海門　平安公司
太生　開往汕頭香港廣東　怡和洋行
大昇　開往崇海　大達公司
海門　開往崇海　聚豐公司
益進丸　開往靑島　南滿洲社
江天　開往甯波　招商總局
飛鯨　開往牛莊　招商總局
致遠　開往香港　招商總局
淡水　開往厦門汕頭　太古公司

九月二十九日（二十五）禮拜日出口

鹿島丸　午前五時開往日本美國　郵船會社
快利　開往長江　招商總局

九月三十日（二十六）禮拜一出口

洞庭　開往長江　太古公司
順天　開往威海烟台天津　太古公司
江華　開往長江　招商總局
新疆　開往香港廣東　太古公司
大和　開往通州揚州　大達公司
岳陽丸　開往長江　日清公司
新北京　開往甯波　太古公司
新甯紹　開往甯波　甯紹公司
大甯　開往崇海　大達公司

十月一日（二十七）禮拜二出口

聯益　開往長江　太古公司
大順　開往通州揚州　大達公司
筑後丸　午前七時開往長崎門司神戶橫濱　郵船會社
襄陽丸　開往長江　日清公司

十月二日（二十八）禮拜三出口

鄱陽　開往長江　太古公司

十月三日（二十九）禮拜四出口

基隆丸　開往福州臺灣　大阪公司
大貞丸　開往長江　日清公司

上海新聞

李烈鈞在滬招兵

▲中國官廳無可如何

駐粵滇軍首領李烈鈞氏自攻閩得手後即擬擴張軍力以資進取曾經遣派專員分赴各埠添招軍隊其來滬之金某自到申後已在某界設立機關分批募集赴粵前日適屆五批出發之期約計三百餘人麇集呂班路等處聽候點名給資乃人衆嘈雜致爲某捕房所悉立飭探捕驅散金某亦于昨遷移李梅路福安里某號暫駐並訂於即晚遣令已招各兵附搭某公司商輪運往香港轉送入粵惟松滬護軍使署暨松滬警察廳稽查偵緝各員得悉後異常注意時將偵查情形報告長官請核然亦無可如何云

協濟公司進行不懈

▲爲國勤致心病狂

包銷乍土之協濟製藥公司自馮特派員由甯返滬後知有把握故連日開箱檢土異常忙碌即開辦時假裝門面之戒烟藥膏亦擬動手蒸製並刊印仿單等項處處正在進行即對於經銷方面現亦決定包於勢力雄厚之潮幫大土行八家分任售賣藉免外行紛擾云

津浦火車之缺少

▲緊要貨物改由輪船裝運

南市雜糧同業各行現聞津浦鐵路又在花旗營一段被拆停止通車之信以現値新貨上市來貨正勝若被稽遲市面漲落攸關因於昨日去電探詢轉運公司詢問已否通行貨品能否如期裝申嗣復電云通車已照常開行而貨車仍未能加放是以爲緊要之貨改由輪船裝運到申云

盜犯八人同時審問

▲醫生巡捕亦在其內

迭次糾黨持械夥刦公共租界宜昌路六號華昌福建路七百九十五號泰豐湖北路三百五十六號協豐重慶路四百九十九號大沽路四百另一號山東路九百十一號漢口路四十六號等門牌烟紙店福建路九十五號門牌德康錢莊銀洋鈔票携贓圖逃時開槍拒捕擊傷三百四十七號印捕流彈斃命大有榨油廠小工袁金標並用石灰包擲迷六百九十七號華捕雙目之大幫盜匪青江人高子英胡錢如孫錦義王壽然張輔廷苗清盛胡萬泰周小三子案發被中央捕房特別機關華探詢陳雲忠夏星福鐘星南等協同一百另一號西探目晏羅香（譯音）先後緝獲搜出利刃兩把併解公堂訊押候特別訂訊各情已屢誌本報前日午後屆期由探傳同事主人證將被告高子英等八名押解至廨至二句半鐘奉王松生襄讞會同美副領事德君升座第一公堂研訊先由中西探目上堂稟明案情並稱被告等已在捕房供認搶刦所有口供單與搜出利刃等件呈案請究繼由三百四十七號印捕六百九十七號華捕分別上堂稟明被告等開槍拒捕擊傷肩際等處並用石灰包擲迷雙目各節並據各事主相繼投案證明先後被刦銀洋鈔票情形詰之被告高子英供稱昔年曾在捕房當過十七個月巡捕因病銷差與胡錢如素識然未爲盜詰之胡錢如供稱向業醫生並未犯案等語惟孫錦華認刦不諱餘均供不承認中西官核供礙商之下判被告等均仍還押候下禮拜二早堂原審官會商堂諭宣佈飭遵

軍用材料之完稅問題

▲憑有護照爲憑

本埠祥太源商號承辦海軍江南造船所司門汀土九十五桶前日運送時經過南市爲上海稅務南段稽查處扣留責令完稅當經告明此貨係爲海軍造船所購辦向來免稅該處不允放行不得已照章完稅洋九元五角取有收稅票持往海軍造船所呈驗後該所即刊印購料護照一種函請上海貨物稅總公所查照略謂查敝所係屬國家工廠爲海軍部所轄機關造修軍艦除向外洋購料外時有向本埠商號購買貨物凡此軍用材料應在免稅之列歷年以來運送均無阻滯茲忽發生此節勒令交納稅項似與敝所國家工廠購辦軍用材料名義不符應請查照免稅以昭公允此後再有此項送件敝所擬塡發購料護照以免有朦混之弊除飭刊印就便隨時核實塡發外相應摹繪護照式樣一紙備具公函送呈台閱即祈轉知各稽查處查照接洽以便隨時驗放並希見復備案云云

巡捕房控告賭棍

▲吳季玉嚴老九未曾交保

閔行許捕房控嚴老九吳季玉王國祥陳瑞二黃蘭蓀等於八月十三號在乍浦路共和里二百四十九號門牌屋內聚賭抽頭並以賭博爲營業違犯新刑律二百七十六條及二百七十七條等情一案業經由廨訊判嚴等五人一併帶回捕房收押見證陳金寶王張氏分別着交人洋並保聽候訂訊各情已迭誌本報昨晨襄讞會同英副領事白爾君訊理各捕房頭案時先由被告嚴老九之代表律師馬斯德起爲略述數語（未譯）堂上領之繼由吳季玉之代表律師梅吉言上堂譯稱敝律師前次到堂請求交保業已九天被告雖犯嫌疑然係有職守有家產之人以故敝律師今天到堂再請交保現被告在押十天所有一切犯案證據敝律師均未知道是以須請堂上准予吳季玉交保出外候示云云復據嚴之代表馬斯德律師起稱敝律師與佑尼干幫辦律師代表嚴老九請求交保緣嚴係敝律師帶領自行投案第一天到堂釋出後第二天仍然投案候質且除人命重案外均可准予交保交保之意無非欲使該被告不能逃走如果堂上允准被告有妥當之商號或銀担保云云又據被告陳瑞二之代表律師與公堂指定義務律師嚴良先後至堂陳述數語奉中西官核供礙商之下判陳准予存洋五百元作保均押候本月三十號及下月一號接續研訊

毆人致死案開審記

▲屍體尙須剖驗

沈阿新（即范阿樓）因在虹口有恆路向劉桂泉索取欠洋無着遽起行凶將劉毆傷身死由捕查見將沈拘入捕房稟明捕頭飭探將屍舁入驗屍所報請英公廨中西官蒞驗各情已誌本報昨晨捕傳同見證周宋氏及阿生將沈帶至驗屍所稟奉俞襄讞會同美領丁君於十一句餘鐘蒞所驗得死者外體並無傷痕遂升座公位命將一干人證帶案先由八十六號西探鄧與華探嚴阿慶稟明前情繼由見證周宋氏投稱向在虹口開設順和染坊死者係我坊中夥友身體素強並無疾痛不知如何被沈毆斃應請伸雪又據見證張阿生投訴死者於本年三月間向沈購得秀眼鳥一隻言定價洋一元日久未付致兩造在有恆路永興茶館索欠起衅互相揪扭云云中西官得供礙商之下即在驗訊單上判諭曰被告沈阿新押候西醫將劉桂泉屍體剖驗明白下禮拜四解案訊核

龍濟光所辦軍械

▲轉由浙督軍商購說

前粵省督軍龍濟光派員來滬購辦軍械木料業已趕就不幸閩省垂危前攻無效所購械多無用故浙省督軍楊善德派員擬向龍濟光商購云（雪丁）

芝蔴蘇袋廠近訊

▲招收日女二十名

日人臨田與滬紳王一亭籌辦之芝蔴蘇袋廠資本五十萬金地址在叉袋角擬於陰歷十月初日開幕並籌設芝蔴紙廠一切權柄悉歸日人掌握等情已誌本報茲悉該日人臨田正在預備進行業已稍有頭緒是日正招收日女二十名年齡十二歲至十八歲爲限程度須由高等小校畢業爲合格投效處暫定廣東路外灘日清輪船公司寫字間將來該蘇袋廠辦事人以日女爲多數云云（雪丙）

普益社募捐之進行

▲王君等五人擔任二萬元

大東門外青年普益社因原租社址不敷分布故擬分隊進行募款推定隊長於昨晚至東亞旅館西餐部宴請滬上各紳董頗極一時之盛又今晚（念八號）爲各隊員並隊長等在該社開茶話會之期擬先討論覓購新地基云又聞王一亭吳懷孩高鳳池顧馨一蔡篤甫五君已允代募二萬元該社新計畫之完成於成已無疑矣（雪丙）

汽船公司之危機

▲束手待斃

東棋盤街三洋涇中華汽船公司乃曾國藩與左宗棠之孫所合辦三年以來素有盈餘奈前次蒂索輪船在鎮江被招商局愛仁輪船撞沉後損失甚巨且未受有賠款故該公司遂致擱淺此次華盛輪船駛往湖南已將一月又毫無音信來滬外傳已爲湘省督軍張敬堯扣留因此曾左二人竟致束手無策決定於九月初一即陽歷十月五號將該公司正式解體云（雪）（丙）

江淮公所之訟案

▲審判廳案業已撤銷

閘北江淮公所董事吳鶴富張福增等在英公廨訴前董事王寶相吞沒公款洋二百七十餘元並將公產契據在外抵借私債經中西官預審三次尙未終結而王忽投地方審判廳起控要求賠償名譽損失洋九百九十五元經公堂查悉勒限王寶相三天內撤銷審廳訴判交六百元人銀並保証王抗違不遵日前（星期一）公堂提審此案王滑已於本月二十日具呈審廳請求銷案奉堂諭仍交原保候函詢審廳果否求銷再行核辦在案昨日陸審廳長派承發吏李福生送達通知書與該公所董事吳鶴富張福增等內開王寶相等訴請賠償損失一案業已准予撤銷矣

高橋鄉之小輪公司

▲兩敗俱傷而後已

浦東高橋鄉離滬稍遠由該鄉至滬者行旅甚爲不便遂有人發起組織同興小輪公司藉以載客往返便益良多旋開該公司小輪對於營業上頗不利於衆口後由和記公司添輪行駛於是跌價拼班雙方損失甚鉅旣而同興股東陳楚翹等不願再事競爭將股份拆出其經理人孫幹才亦以獨力難支因而停班將小輪船局生財等盤頂謝某接管惟和記股東黃成宇因同興孫幹才虧負鉅資力勸各股東每年津貼孫氏洋若干元其碼頭地基即歸和記公司承租詎懷有異議故和記現已在該鄉另購碼頭地基預備自行建築創設輪局謂高橋至滬祇有三十餘里路綫甚短且趁客俱係本鄉人每票價格至多售錢百文惟浜南數里尙有塘工局之公益輪渡路綫更奪當此煤價飛漲一輪往來僅可敷衍若兩輪並行則趁客稀梗而又不致更受損失云

新花之價格

▲求過於供

本年新花收成各埠本極豐稔而因陳貨底盤過鉅又加日商購買甚多印度貨竟異常缺乏近日又有美花因國內反對出口是以市面極爲穩固雖銀根奇緊而價仍不稍落而客花如陝西新洲漢口等所出之花已爲日商預購拋盤共計重量有十萬噸之多因而市上將見缺乏通州太倉之花亦必受連帶之關係昨日市上餘姚籽花由三十一兩四錢漲至三十二兩九錢係過秤者而江蘇通太各貨每担亦漲起兩餘云

整理實業教育議決案

▲計有三件

（甲）關於整理之方法　查實業學校已經興辦各縣其數尙未及半而辦理之未能善善者亦往往有之茲擬訂整理之法如下

（一）規定經費　縣已設立之實業學校應當就學校之質性學科之多寡實習之種類規定各校經費之標準而實習方法而宜取經濟的辦法

（二）釐訂程度　甲乙種之實業學校其程度各自不同惟於開辦之初招收學生往往程度不齊以致學力有差將來畢業前途關係匪淺是宜於招生時嚴格錄取並於學年試驗訂格整訂勿使學力不充有虧成績

（三）注重實習　實業學校之功課不僅理論而以實習爲重如但求科學之完備與普通學校有無分別是宜於實習一項格外注重以求名實之相符

以上三者應由各校長於下半年開始之前切實規定並由勸學所通盤籌畫縣視學詳加考察呈報教育廳彙核

查究國民救國會

▲自應從嚴究辦

本埠一般無業游民不識不耕專以敲詐爲事近日此輩異想天開竟有假國民救國會名義向南京路某公司投函索詐者擾害商業莫此爲甚聞函中署名代表爲李振亞現李已致函該公司聲明係他人假冒並未與聞該公司經理亦託人調査明晰係由住居法界某里之鄂人李某串合黨羽所爲業經據情呈報各捕房派探查究矣

日本陸軍過滬

▲昨日泝江赴漢

日本派兵來至中國中部之陸軍已於二十五日夜到吳淞上陸路至各地游行又於昨日（二十六）早仍乘色丹丸郵船向漢口出發本月三十日可到聞十月七八日尙須來滬云（衣谷）（乙）

財政部委員來滬

▲處分日暉呢廠案

本埠日暉呢廠債務糾葛一案案懸數年未曾解決業由滬海道尹王賡廷將是案債務債權清審已有頭緒特呈報齊省長咨請財政農商兩部派員蒞滬會同處分俾結使東現財政部已委部員姚紀武來滬辦理姚部員已於前日出京至甯與齊省長接洽後昨已由甯抵滬當即赴道尹公署會晤王道尹磋商一切手續矣

虞洽卿致浙長官電

▲爲甬江錢業事

杭州齊省長張財政廳長中國蔡行長鈞鑒夜奉面諭後和德馳往甬上對錢業各商切實開導並備述省長此次平現實爲甬市面起見中行願任損失願將現金種種救濟地方之盛意錢業各商恍然大悟極願遵令照行前次暫定匯費酌加限制因時際花用正旺甬地現洋雪燥無款接濟而恆孚洋單又立遍收還無米難爲巧婦之炊并非不遵省令故爲反抗也茲經錢業各商公議均謂甬市現水並非錢業故爲操縱但求於現洋接濟現水姜時即可平復不待取銷自然取銷矣請省長令飭中國省行籌備多數現金運甬准各錢莊向中國甬號備用以現還現俟舊歷次年正二月之交各路現洋回復先後照還在青黃不接之時不得如恆孚之辦法過令職還一面令飭中行趕設堆棧開做押款市面即可周轉等因業經函請甯波總商會轉詳道尹稟請省長察核施行在案惟此中經過困難及誤會不解之處頃爲縷晰陳之和德等前議定匯費以年底爲試辦期間者緣各莊對各行之收付計有二十數百萬之多年底均可收東之時從事改革或易以力驟將匯費名目一併革除則現水之害雖除而恐慌之害較甚此困難者一也辛亥以後各莊以銀放至上海者數一時收回恐難如願倘操之過急非特滬市大受影響即甬莊亦難免受虧欠之累此困難者又一也甬市從前三九兩月底均有六對月之信用長期放款平現之後範圍縮小勢必相率停放外行無錢莊之款接濟所放貨帳旣未收回所存各貨不能售現恐年內之閉歇擱淺者必多直接爲外行之損失間接即錢莊之損失此困難者又一也至于恆孚之多單均傳銀價毫時以銀易洋而來並非實在現洋如果恆孚實現洋運甬則現水不平自平矣此誤會之一也現水一層收付均有並非錢業實得利益不過稍沾手續費而已今以現水爲錢業之利藪則又誤會之一也匯費名稱各埠中外銀行所通原非甬埠獨創前次所議抬高匯費則有之要皆爲甬埠吸收現款起見否則甬埠存款盡數流出市面愈形空虛今謂爲巧立名目則又誤會之一也恆孚爲錢業之一團也忽於恆孚外組一同益銀公司聯合中行霸持市面錢業於是頓生惡感共爲維持而設耶何以銀價至最低時偏用洋單于於此極且每日傳單種種挑撥無理取鬧其分人不解者又一也以上各節係商市實在情形和德等前次所定匯費辦法煞費苦心面面兼顧事後思之並無荒謬之可言總之此次我省長與恆孚莊東周君宗良以及和德等之宗旨平現則同辦法稍異省長抱急進主義中行願任損失願籌現金因爲衆商所歡迎和德等以緩進主義匯費銀價先限價格復以年內爲試辦之期使其潛移默化而周君宗良雖備鉅款接濟當儘需要時逼令逼令照還而又不願損失是爲營業主義查甬地田賦國稅向繳現洋公家並無虧損惟認捐及洋廣捐性質不同或用過恨一百埠爲浙省百業繁盛之區欲改革數百年來之積習設非具實力量何能有濟故省議會建議祇云年現不云革現即此意也今行長旣願籌備鉅款廳長又願擔負利息損失是以實力行實事急進自較緩進不可而現[illegible]

方建停以來各莊所欠恆孚之銀百萬已撥還過半則中行之籌現較易但此後不可以規元匯兌必須現洋裝箱且王和德對於經前鈔票之始擬規元從中漁利本來極端痛恨當民國元年時早有平現之意查甯波係虛洋本位故稱過帳碼頭必須存儲現款損耗利息莊根本上辦理方能平現原非空言平現也嗣因公家莫肯補助是以不果此次奔走抗甬賠錢幹事不辭勞怨原為保全桑梓市面計一言動動悉由良心上發出可以告天地而質鬼神故將區區愚忱直陳近狀即希公鑒虞和德叩徑

●老強盜遞解回籍

唐雲卿於某盜案犯有嫌疑判押西牢期滿遞解回籍茲已期滿因該犯年將六旬原籍廣東滬上絕無親友經捕房解廨請求轉遞經廨員查核原判備函將唐雲卿一犯送交上海縣知事公署換給公文按站遞解回籍交由原籍地方官廳嚴加管束勿任再來上海云云

●老嫗之可憐

蘇鄉俞家塘徐吏老村婦人徐吳氏年約四十餘歲前日午後行經北京路突被某西人所駕之一千五百五十二號汽車撞倒儀傷頭面手足當由九十九號印度捕查見車送仁濟醫院醫治迄已二日無人探視現在傷勢危險不能開口日內即將就木聞被撞時手中攜有白糖冰糖鉛絲各一包云

●不付票銀案辯論終結

范盤楷前在公共公廨控趙啓新不付票銀等情一案前午後奉俞襄讞會同美德副領事訊據原告延律師上堂陳述案情請追被告趙啓新亦延律師到堂辯稱被告曾向徐客徐順發及咸菊山處購買絨貨當時被告付給同益莊票元三百五十九兩一錢二分外尚有北洋龍洋威等不肯收受遂邀我同往光泰莊掉換票銀五百二十八兩當時遵割清楚此款收得到否不涉被告之事且原告范盤楷始終未與被告交易應請將案註銷等詞中西官得供判候會商堂諭宣佈飭遵

●不理貨欵成訟

義盛源牛皮號控振和公司陳樹春不理往來貨款等情　案前日亦經中西官提訊即據原告代表律師上堂譯稱被告與原告往來貨物自民國四年正月起至五月止被積欠貨洋一千三百四十六元八角五分要求訊追云云被告陳樹春亦延律師到堂為代辯護問官得供判被告交保候再復核

●偷兒破獲

昨晨（二十七日）八時有　面貌狡好衣服楚楚之少年掩入閘北華興里一百三十九號某西人家竊取婦人衣服兩襲當為一女傭瞥見大喊捉賊適為崗警所聞當即被捕並解至閘北四區警署判押兩月云（衣谷）（丁）

●本埠政界贊助職業學校

本埠政界諸公對于教育夙所注意此次中華職業學校募金極荷贊助除盧護軍使特捐銀二百元外茲聞淞滬警察廳長徐輔洲君亦慨捐銀一百元江海關監督馮孔懷君二百元並代募數十元特昨日托科長王雷夏君親送到社王君後由主任黃任之君導往該校參觀一切又交通部租船監督薩桐生君自捐幷代募共二百元云

●出店串竊之察破

洋人魏德明（譯音）昨投法公堂控出店蘇福亭淡林生高炎生等三人於日前串同竊賊王子泉入內竊取物件當被商人察悉報捕將王拘獲旋在蘇福亭房內抄出贓物呈案求請訊究繼據捕頭稟稱查得王子泉前亦犯竊出境有案可稽請察詰之王子泉供實情無奈行竊以後不敢再犯求宥訊之蘇福亭供民人與王子泉素不相識是日王來行竊時民人睡在床上實不得知詰其既不串竊如何在爾房內抄出原贓蘇即諉塞淡福生高炎生同供行竊之事民人等實不知悉中西官判王子泉押西牢六月期滿仍永遠逐出租界蘇福亭押一月以儆淡高兩人無干開釋贓給原告領去

●牛油之銷路

牛油為我華長江山東出產產向以製燭用途較繁近洋莊購辦後價格漸昂昨有美國某洋行欲向南市豫泰行訂購若干担該行因市上貨缺故祇允訂查後定奪現已查得市上雖有不能合銷洋莊事遂中止即發電產處探訊著實始與訂定成交

●復旦大學近事

徐家匯復旦大學對於體育素為注重故其進步亦甚速前日該校體育會特開本屆選舉職員會當即舉定如下正會長冷鑑副會長吳國光經理何葆仁西文書記俞大綸中文書記范肇基足球部長章蔚然俞大綸運動部長張敏凱手球部長吳冕籃球部長曾啓周網球部長吳國光台球部長黃光表（耐）

●緝拿澳門人張阿林

張阿林係澳門人曾入葡萄國籍年約二十餘歲向居法界敏體尼蔭路第五十號及海甯路第十八號屋內因於本年四月二十三號在四川路第三百二十六號內串同多人持械搶刦案發逃逸業經該管領事出票拘拿迄未弋獲茲將公共租界總巡捕房總稽查處飭探緝拿在案昨日復派探持印刷通緝單至南市第一區警察署請為協助緝拿內開其人身高約五尺五寸面長而瘦髮黑面短身材瘦小面白無血色步行輕快有時穿西式衣服

●鄉民與賭棍

滬南董家渡公義萬順碼頭等處每值新花上市鄉民來滬售花有資每有流氓擺設紅黑三四（即俗稱謂倒棺材）糾同黨羽引誘鄉人手局必致傾囊而後已前年為花衣公所及悅和源程大隆廣大等處花行稟由警局飭派探警驅逐得以稍息昨日又有過犯小眼阿根等十餘人在董家渡碼頭設攤誘賭騙得錢財後竟改至茶肆發給開消有警廳探夥某甲為之保庇每日坐取小洋二十七角以為保險之費故若輩有恃無恐事為花業董事所聞已調查實證函請徐廳長嚴究

改醜為美

立退面麻藥水

面麻係天然之患中國無藥可醫今出巴黎新到立退面麻藥水無論面上麻點額上破紋及刀痕瘡疤搽一瓶即能見效漸覺由深而淺一躺平陽不留痕跡竟如好肉一般且皮色白嫩細膩異常每瓶五元

少婦生髮水

廿六歲以內有落髮禿髮吐髮咬髮青年女子大失靜面速購少婦生髮水搽之一暈期內覺得頭皮發後毛髮囊生每瓶二元廿六歲至四十六歲用中婦生髮水不論有無痢症亦限七天內生出每瓶三元

生眉毛藥水

男女眉毛各有輕重眉輕則不威眉重則自艷中國古今無生眉方法致閨閫眉輕者日日以墨畫眉究屬與眞者有天壞之別今由巴黎新到生眉藥水已購試者俱稱靈妙威艷灼菁每瓶一元六瓶洋九元

立退赤鼻藥水

人患赤鼻及面生紅瘡青刺者有積卯原因或飲酒過多血熱而生或時運鬧係不祥之患總之赤鼻非所宜也今由巴黎新到立退赤鼻藥水照法搽後外退赤鼻紅瘰內消腫脹堅塊一無痕跡每瓶洋一元

少年化鬍散

密治兩發明化鬍散於一九一三年由香港義國領事署註冊法律保護發行以來化去少年人鬍鬍來兩道謝者有萬餘人之多個個稱奇少年鬍託顏不雅觀速購此散花之永不生出每匣一元六匣五元

皮膚白嫩色

專治男煙容皮粗黑女面黃色雀斑瘰塊瘡痕皺紋樑之三夜黃黑皮色立變白嫩粗膩肌膚即成細膩斑塊皺紋器除無形世界特靈之品不可多得男女常搽香艷絕世並治狐腋酸臭每匣一元六匣五元

函購款由郵匯郵票九五折算信寄上海法大馬路新首安里時雨藥房當日回件

京都天德堂

奚占一專治花柳病無論新舊危險兇惡來堂包醫出立保單過期不愈即還原洋醫金藥資分文不取特備男女病房不聞代煎湯藥不誤公事局設上海三馬路大舞台對面民德里口

楊梅疥瘡

服藥內消　搽藥除根　三日脫淨　五天包好　不犯

五淋白濁

血淋黃濁　撒尿刺痛　難忍當日立止　四天包好

魚口便毒

橫痃腫硬疼痛　內消破口流膿　五天包好

下疳腫爛

二痛消日包腫包頭內疳吃藥下毒上止好

痔瘡漏管

不用刀剪　服藥內消　拔管七天包好　連根脫落

小腸疝氣

左右偏墜　小肚上下走痛　三天包好　除根消盡

農商部註冊國貨展覽會特等獎

中國精益眼鏡公司

巴拿馬萬國博覽會特獎銀牌　中國首創第一家自製托力克鏡片

總公司　上海英大馬路泥城橋東

分公司　北京　天津　漢口　長沙

本公司自製各種光學鏡片頗承各界交口稱美即西洋各國光學專家亦稱為我國獨一無二之新製品　蓋非特目配光運機磨鏡向目專門技術諸君所不對　種裝架　自視即自製金銀各式鏡架亦無帶精益求精力求新異固不敢以光之鏡片損人目光亦不安肯以不真實之偽貨自損名譽茲將本公司特色再揭於下（一）電光驗目室及磨片各機坊可以承領客參觀（一）本公司係美國畢業光學專家所組織故不論遠近斜正散光各片凡東西洋專家所能造者本公司無不照造照配（一）光片既係定製同然配光定貨後極遲至一星期亦必出貨（一）本公司所製中國真金架包用包換（一）本公司為便利購客起見特於自製金銀各架外添備西洋剛線及夾金兩種亦能按照各人面部裝配　電話三千八百九十五號

此係總公司之建築洋房

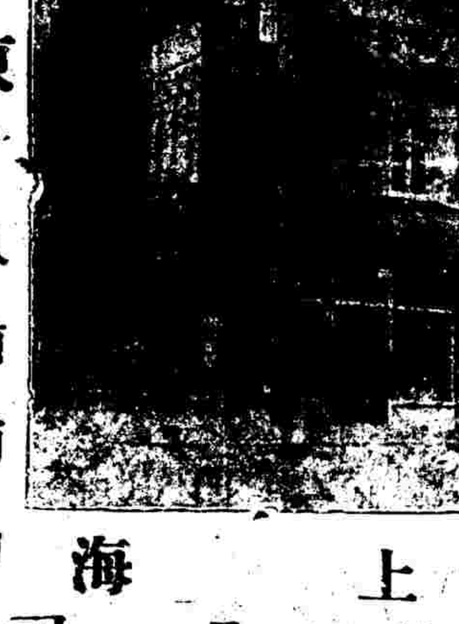

分公司

北京　前門外觀音寺街西角
天津　東馬路東北城
濟南　普利門外二馬路
漢口　碼一頭前花樓口
長沙　新坡子橫街
香港　皇后大道六十七號
廣東　十八甫面約
杭州　清和坊四十四號
南昌　洗馬池臬司前
揚州　多子街
無錫　通運路
南京　黑廊街念九號

總公司　上海　英大馬路泥城橋東首

現下正值小兒最危險之時也

如何可保護嬰孩身體康健

大抵為父母者人人皆知夏秋數月為嬰孩所最危險之時也嬰兒腹瀉肚痛痢疾以及腸胃不舒等症此季最多甚至小兒起病僅數小時旋即不及救治因而殞命亦復不少為母親者如能將嬰孩自己藥片常備家中乃是英國小孩通用靈藥也俾得有恃無恐一見小兒病狀顯現立即可以取用如能每常服用此片少許可免小兒腸胃各症也萬一症起倉猝聞須按仿單多服可助小兒化險為夷轉危為安也嬰孩自己藥片兼治迴蟲積痱俾得易于出牙開胃健脾能令小兒安睡循序長成也凡經售西藥者均有出售或直向上海四川路九十六號韋廉士醫生藥局函購每一瓶英洋六角郵力在內

操勞過度更兼吸烟多年精神耗費

服用韋廉士大醫生紅色補丸得獲康健

戊君國卿係慈谿禁烟董事兼辦花捐事宜係前清江蘇候補知縣尤營口南商董事因事務紛繁以致心神交瘁身體力衰近據來信云余因操勞過度精神衰殘夜不安眠更兼吸烟多年精力耗費腦筋不足醫竹艱專適于前清光緒三十二年三月二十日見上諭有禁烟之令遂立志戒烟不覺戒絕之後百病叢生始以神昏顛倒繼則身體虧乏甚至難以支撐雖延聘名醫服藥調理毫未見效百計求治難得其法自維坐以待斃而已幸而一日閱報端所載韋廉士大醫生紅色補丸功力偉大即向甯波藥房中先購一瓶按照仿單嘗試之後自覺身體稍得爽故余接連服用精神立見倍增飲食漸進夜能安睡四肢有力耐心服直至十分全愈而後已現年五十有三康健逾常皆韋廉士大醫生紅色補丸之功也余不勝感激書此鳴謝

天下馳名之韋廉士大醫生紅色補丸專治由血薄腦衰所致各症曾經治愈無數腦筋衰殘血薄氣衰精力不濟胃不消化瘋溼骨痛山嵐瘴癧等症以致婦科各症尤為神效無匹凡經售西藥者均有出售或直向上海四川路九十六號韋廉士醫生藥局函購其價每瓶英洋一元五角每六瓶英洋八元郵力在內

奉送小書　茲有精美小書贈送即如飲食之道血之疾病等類是也如欲索取一本只須寄一明信片至以上所列地址原班郵奉可也